時報

中華民國九年六月十七日即舊歷庚申年五月初二日 星期四

西歷一千九百二十年六月十七日

THE EASTERN TIMES.

第五千七百二十八號

今天四張售大洋三分

本館開設上海望平街第六號 電話一千二百二十一號

外埠寄報連郵費 ◉中國境內 逐日寄全年十二元半年六元 ◉日本境內 逐日寄全年十二元半年六元 ◉歐美各國 全年十八元半年九元 (報費先惠郵票不收)

廣告刊例 封面二行起碼第一天每行一元 第二天以後每行七角五分 後幅三行起碼第一天每行四角 第二天起每行三角 短行以五十字起碼第一天每字六厘 第二天起每字四厘

本館因建築新屋拆卸舊機致報紙間有不能按日送到之處殊爲歉仄一俟新機裝竣必不致再有延誤 時報館啓

閱本報諸君鑒 本報今日第四張婦女週刊

◎電報材料標賣廣告◎

茲因電局需用各種材料招人投標凡願投標者須於陽歷八月廿日以前向本處購領投標簡章料單程式單等件 交通部駐滬電料轉運處處長高恩洪啓

招商局新銘快輪准于禮拜六晚開往烟台天津

本輪賬房關謹啓

每全份收費現洋十元日後概[illegible]

佛學 大乘教義出版

[illegible]君先睹爲快早稍[illegible] 文字說精深便理便明各見深見淺開卷獲益而度世之寶也初版出書無多各界諸君[illegible] 定價四角 經售處上海四馬路有正書局 佛學通明社啓

蘇州旅滬同鄉會籌辦平價通告

滬上米價翔貴貧民粒食維艱本會有鑒於此議決籌貼同鄉貧戶米價凡我蘇屬(有九邑)即吳縣常熟崑山吳江[illegible]貧戶數米爲炊者望即日至廣西路寶安里本會事務所報名存冊以便調查確實憑摺發給幸勿遲悞是所至盼 蘇州旅滬同鄉會 (一五一)

南京體育師範學校招生

宗旨 養成小學體育[illegible] 學額 本科[illegible] 年限 本科甲部[illegible]年乙部二年特科一年 報名[illegible] 報名時須繳四寸照片一張報名費二元取者在學費內扣算不取發還[illegible]本校章程及投考規程[illegible]附郵花[illegible]

中國體操學校 暑假體育研究會徵[illegible]

南京高等師範

浙江南潯鎮本校校長徐一冰特啓

本屆招考第二十六期新生六十名又第二十五期插班生二十名詳章函索附郵票三分

(學額)一年級新生八十人二三年級插班生約二十人(報名)七月一日至十四日止(考期)七月二十日上午八時至下午五時(地點)南京北極閣本校及上海寰球學生會欲知詳細章程可向本校教務處索取

本校定於陽歷七月十一日即陰歷五月廿六日下午二時[illegible]本科一二年級及預科各級插班生有志來學者可先期報名屆時前來投考章程函索即寄 校長蘇穎傑白

安徽省考送留學歐美學生四名第一試定於六月念日舉行此佈

安徽教育廳啓

上海民立中學招生

吳梦祥鑒

閤事發生實情究如何望速回家先行來信 貽先啓

思患預防

◉舊歷夏季◉ ◉疾病最多◉ ◉癘疫最盛◉ 下列各書不可不備▲

- 攝生論 上册四角 下册三角
- 衛生叢書 一册五角
- 診斷學 上册四元 小本三元
- 內科全書 上下册各二元五角
- 家庭醫學 一册八角
- 衛生治療法 一册一元
- 飲食防毒法
- 防病救險法
- 霍亂預防法
- 保養法
- 實用救急法
- 家庭藥物學
- 實用藥物學
- 中西驗方新編
- 驗方新編

商務印書館謹啓

COMMERCIAL PRESS CORRESPONDENCE SCHOOL

君求學英文的志向今年想更堅定了何不趁這一年的起頭加入商務印書館函授學社英文科祇要君識得中國字我們就能用通信的法子教君讀英文講英文寫英文 古人說一年之計在於春請君三思

學科 正科四級每級課程凡八選科九門讀本文法作文信札會話讀音等無一不備可隨便自擇

講義 皆由名人編輯與普通教科書不同

教員 皆富有博士資格[illegible]曲餘者歷任學校英文教授極有閱歷者

章程 函索即寄

如承索閱章程請將下列空白處剪下填入姓名住址寄下即當寄奉

逕啓者請將貴社英文科章程各一册寄下以便查閱此上 上海寶山路商務印書館編譯所函授學社英文科台照 具 月 日 省 縣 街 號 (住址)

(中華郵政局特准掛號立券之郵件)

長沙錦華麗湘繡滬莊發行(開設上海三馬路石路東首同安里)

四大字精印一册定價大洋六角 上海 北京 天津 有正書局同啓

統帝題浩氣英光

商務印書館 九年五月份出版新書

▲學校系統新法教授案 第四册 本書已出版[illegible]每册[illegible]

▲新算術教案 共和國教科書 國民學校秋季用 第[illegible]册 實價一角六分

▲新算術教案 共和國教科書 高等小學春季用 第六册 實價一角半

▲白話文範 第一册[illegible]

▲白話文參考書 第一册[illegible]

▲女子心理學 一册[illegible]

▲營舍建造法 一册二角

▲實驗電報學 一册六角

▲上海商業名錄 定價二元 特價一元

▲無錫風景 一册四角

▲西湖 中國名勝第四種 各二元

▲西山 中國名勝第十四種 各二元

▲蘭亭三種 [illegible]

▲偵探隊 說部叢書三集九十編 二册五角

▲泰西古劇 說部叢書三集九十一編 二册七角

▲妄言妄聽 說部叢書三集九十三編 二册

▲焦頭爛額 說部叢書三集九十四編 二册四角

世界知識 新文庫

新文精華

北洋大學招生廣告

本校本年招考土木工一年級採礦一年級冶金一年級新生各一班[illegible]

紹興旅滬同鄉會徵求大會開幕

本會成立九年會務日形發達[illegible]

合肥續脩縣志局公啓

淮軍武功

民國職官 志書局公啓

上海大成公司廣告

本公司與農商部有獎實業債券局訂立合同[illegible] 一日在北京抽籤給獎 本年陽歷九月 一二十萬元 [illegible] 上海民國路新北門外民利大旅社二層樓上大成公司謹啓

上海大同行 慶福星恒記銀樓廣告

本樓係上海大同行九牌之一[illegible]城大東門內[illegible]

整理棉業籌備處棉業傳習所招考預科生廣告

整理棉業籌備處棉業傳習所招考本科生廣告

本所爲造就植棉紡織人才起見特設植棉紡織兩科[illegible]

綏遠第四期副券大獎揭曉

頭獎 三萬七千一百五十一號由本埠大利元承銷 二獎 二萬五千八百零一號由本埠[illegible] 又 八千四百八十五號由杭州協記公司承銷 又 三萬四千零八十五號由寧波甬利公司承銷 三獎 [illegible] 四獎 二千九百[illegible] 又 九千零五十八號由本埠有利元承銷 五獎 二萬六千二百六十五號由甯波甬利公司承銷 又 三千五百念九號由本埠廣豐承銷

河南救濟總局宣佈第四期正券得獎人姓名錄

頭獎 第一千二百九十四號本埠大利元承銷[illegible] 二獎 第一萬七千七百六十九號大津[illegible] 三獎 [illegible]

浙江義券事務局第十九期副券五大獎號碼

第一獎 第三萬一千三百[illegible]號上海廣興利承銷 第二獎 第一萬一千三百十一號杭州義利源承銷 第三獎 第三萬二千六百八十九號無錫同益公司承銷 第四獎 第五千五百八十九號寧波[illegible]承銷 又第四獎 第二萬七千零十二號南昌[illegible]承銷 第五獎 第二萬五千零十七號[illegible]記公司承銷 又第五獎 第二萬三千[illegible] 又第五獎 第三萬三千四百二十四號杭州[illegible]承銷 以上各獎號碼係照杭電[illegible]恐以本局給獎單爲憑

河南正券後天開彩

慈善救濟副正券准於五月初十日開彩

綏遠第五期副券五月初二日發行

上海大利源經售各種獎券

本號承銷各種獎券[illegible]

東方儲蓄銀公司第一次開獎號單

民國九年六月十五日下午三時本公司第一屆開獎在愛多亞路廿三號本公司當衆搖彩並將儲款總數獎洋號數幷得彩諸君銜名開列於後 總數收入洋一萬八千元獎金四分之一計四千五百元 頭獎 第一千一百八十九號 姚超候 前老縣 陶德富 湖北工巡捐局 沈文庠 法工部局打樣間 黃竹安 各得[illegible] 二獎 第九百五十七號 奈楚生 招商局北棧 獨得洋一百四十四元 三獎 第八百十四號 李析珠 [illegible] 獨得洋七十二元 四獎 第六百零五號 西人不記名 獨得洋三十六元 五獎 第一千四百七十二號 王襄記 交涉公署 獨得洋[illegible]元 小獎 [illegible]五字者均得獎洋十二元共二百五十獎

金城銀行廣告

本行總行股本五百萬元 已收三百五十萬元 呈經財政部註冊遵照公司條例 辦理商業銀行一切業務 各省都會商埠均有特約代理處 天津總行設在天津法界七號路四十二號 北京分行設在北京西河沿東頭路北三十二號 漢口分行設在漢口英界歆生路九號 上海分行設在上海[illegible] 蚌埠辦事處[illegible] 電話[illegible]

有正書局招請圖畫員

（程度）須擅長中國工筆畫不論人物山水翎毛花卉（薪水）十元至二十元（膳宿）由本局供給 有志者請先將畫樣及履歷一同寄至上海威海衛路三百〇九號有正書局印刷所圖書部合則通函知照不合恕不答覆

周孝懷著 張佩嚴 盧字使用法五 四書今譯三 版出版

兩書缺銷已久海內索購者多重爲他務所牽延至今春乃得檢出舊版付印用供同好遷延之愆尚乞原鑒寄售處各埠商務印書館 周孝懷張佩嚴附啓

中華書局 世界改造分國地圖

（甲種）附圖誌地名表及圖 共三冊 定價二元

（乙種）附說明及圖 全一冊 定價六角

本局因鑒於世界大戰後新形勢之變遷爲地理上一大改造特製成世界分國地圖計二十二幅合訂一帙就中並分爲甲乙兩種（甲種）五彩精印並附世界改造圖誌一冊地名檢查表一冊分訂三冊精美完備教授參考均極適宜（乙種）兩色精印凡新變遷之區域皆特印紅色界線及紅字以資識別並附歐戰世界變遷說合訂一冊特別廉價以期普及以上二種現已一律出書適中等教育之用凡有志研究地理學者尚祈分別購取

注意 新式電燈泡

湯臨澤篆刻潤格

電燈泡以光明省電爲最要惟物質務求精良方能收美滿之效果本處於燈泡一項經營精選最爲[illegible]之燈泡以備用戶茲又運到大宗新式燈泡 [illegible]

石章每字三角牙章每字五角收件處上海望平街有正書局及[illegible]

潘蘭史 吳倉碩 周景叔 狄楚青 鄧秋枚 黃賓虹 代啓

評論

◉湘鄂間事（四）

湘鄂間事。令人生無窮之感觸者。無他。以前中國官塲之罪惡。尚有限度。而此次則實溢出限度以外也。戰端之起。不顧義信。爲前之所未有。此其一也。戰事之間。狼狽無用。亦爲前之所未有。此其二也。同僚間之互相水火。置公事於不顧。又爲前之所未有。此其三也。戰禍之來。雖有各種原因。而其大要。不啻同處之人。有以招徠之。破壞軍紀。又爲前之所未有。此其四也。凡此四者。爲今日中國之政局計。僅爲一黨一派之利害。雖無大關係。而爲中國前途之軍事計。實爲又增無數之隱憂。嗚呼。能無深慨之哉

國內專電

◎張（敬堯）覃（十三日）電。在岳州組織行署。仍率師北上。面述事件。又鹽（十四日）電。客軍遇敵即退。牽動堯部瓦解。難以恢復。不能當重咎。請簡員帶兵督湘。堯願留行間自贖。某方面力主吳光新督湘。當局未決。

◎聞張（敬堯）軍退出岳州。院部電詢張敬堯岳州傷害外人事實。並通飭前線各軍。保護外人。

◎萍鄉電。張宗昌在萍鄉南台書院。設司令部。

◎國務院電張（宗昌）李（奎元）范（國璋）勿離防。候援。

◎馮玉祥電。柏文蔚等進逼常桃。四面受困。

◎聞曹（錕）張（作霖）到京後。首勸靳（雲鵬）消假。

◎某當局云。爲和平統一。當從調停滇粵入手。中央出爲調人。所扣西南關餘。擬爲統一時善後經費。

◎奉張（作霖）派于冲漢昨（十五日）已到京。張擬先到保定。約曹（錕）來京。

◎庫倫因增稅問題。致起衝突。蒙匪意圖犯邊。聞國軍死傷百餘人。蒙人亦死傷甚衆。徐（樹錚）在烏得調停。遂緩到京。

◎巴黎電請派國際聯盟會秘書廳委員。外交部派嚴鶴齡前往。

◎財政部令（十六日）午會議端陽節財政支配。

（以上北京十六日亥刻專電）

◎今（十五日）閣議。土約決不簽字。電顧（維鈞）勿列席。又司法官考試法。交國會。任吳含章爲內務部司長。

◎谷鍾秀連日謁公府徐總統諭轉告西南。如譚（延闓）再進。將頒討伐令。

◎魯省電。炸山灣日人鎗斃農民。日領事允撫䘏並懲兇。

◎今（十五日）命令蔣拯授勳五位。任史悠明爲紐約領事。

◎顧（維鈞）電。改十八日回美請施（肇基）來法。施未到以前。和會文卷會務。商交駐法公使署。請電岳代使（昭燏）接洽。

◎鄂王（占元）電。湘省潰兵一列車抵鄂。飭令繳械遣散。

（以上北京十五日未刻專電）

◎吳光新由津浦鐵路刪（十五日）行抵漢口。又第十一師長李奎元覃（十三日）赴岳州。收束所部。計一團之衆。咸（十五日）旋鄂。舟仍泊鮎魚套。未登岸。

◎聞岳州美教士某。爲亂軍所殺。趙恆惕軍已迫岳州上游三十里地點。

（以上漢口十六日亥刻專電）

世界特約電

◎俄波戰事紀

今日此間發表公報云。波蘭軍在特雅拉河與比里西拉河上游之間。追擊敗退之敵軍。今確悉過激軍先鋒隊。乃由德國軍統帶。過激軍現向波洛克而退走。沿路毀路拆橋。並焚燬村莊。（華沙十三日路透社電）

今日此間發表公報云。波蘭軍遵主將命令。開始委棄基夫。先將尼泊河上之諸橋拆毀。現已依序退走。敵軍攻擊波蘭軍後衛。負重創敗退。（華沙十四日路透社電）

公報云。敵軍圖破波里西亞之波蘭軍陣線。不果。過激軍千人。渡過尼泊河。大受懲創。除生擒二百人外。復消滅多人。波蘭軍依守計畫。在烏克蘭繼續退走。秩序極佳。（華沙十四日路透社電）

觀察報得悉。波蘭軍因過激軍前進。將截斷波蘭軍之退路。故已委棄基夫。過激軍已截斷柯羅斯丹至基夫鐵路。此爲波蘭軍西面之主要交通線。過激軍已占據基夫西南之法斯土夫鎮。此爲該區之主要鐵路交叉點。

人丹價格 小包洋五分 中包洋一角 大包洋二角 大大包洋一元 總發行所上海三馬路中法大藥房 分售處各省各藥房並京貨號

人丹 [illegible]

上海美國友華銀行告白

特別通告

本銀行現爲京綏鐵路奉 [illegible] 正式發售意國五釐公債票 [illegible] 本年十二月三十一日之息票 [illegible] 計期一千九百廿年正月一日至三月一日止 [illegible] 不付息 [illegible] 價係意洋一百元售價意洋八十七元五角外加由正月一日至付款之日止之利息 [illegible]

資本金四百萬元 號 BANK ASIA 電話中央一百十七二五號 總行設美國紐約城 遠東總行在上海 九江路 分行開設北京天津漢口香港廣東長沙 [illegible]

注意 新式電燈泡②
電燈泡以光明省電爲最要。惟物質務求精良。方能收美滿之效果。本處於燈泡一項。頗富研究。最近由美國運到大宗新式燈泡。大小俱備。價目列左。十六支廿五支三十二支及五十支燈泡。每只售銀[illegible]。一百支每只售銀[illegible]。[illegible] 路廿六號本處樓上 [illegible] 電話中央二百八十三號

滬臨澤篆刻潤格
石章每字三角 牙章每字五角 收件處上海望平街有正書局及棋盤街[illegible]
函請寄郵票一分
潘蘭史 吳倉碩 周景叔 狄楚青 鄧秋枚 黃濱虹 代啓

過激派無線電稱。波蘭軍委棄基夫之前。曾毀城中主要點。大主教堂。車站。及自來水池。均在內。 (以上倫敦十二日路透社電)

波斯外交大臣菲魯士氏語路透訪員。謂俄國時局。甚爲嚴重。過激黨軍已在里希附近紮進。過激黨且在土耳其斯坦組織大軍。擬攻波斯與阿富汗。波斯政府迄今未加抵抗。以免流血。又謂彼意協約國應取嚴峻態度。對付俄羅斯。而不倚恃武力。挽救時局。 (倫敦十四日路透社電)

泰晤士報得悉。克拉新氏通告英政府。謂勞農政府不承認俄國前數政府所負之債務。如協約國迫令承認。則勞農政府須要求賠償俄國與協約國所訂各約。俄國佔領君士坦丁。亦爲其一。 (倫敦拾五日路透社電)

駐海參威之莫斯科政府代表接到波蘭陣地俄軍司令白細爾洛夫將軍來電。略謂波蘭軍取攻勢。俄國受危。請各軍官屏除其政治上異見。慨然投入紅軍效力。俾免後人斥爲不知衞國之奸徒 (海參威十五日路透社電)

◎聯盟會討論俄波戰事

聞今日國際聯盟行政會討論波斯抗議過激軍侵入境內事。未有一致之決議。今爲波斯代表與聯盟會餘員之完全協和起見。允由波斯與法國代表在秘書長特魯蒙氏之前。答商會議。據當局宣稱。星期三日疑問。國際聯盟行政會。將在聖哲母宮開正式會議。討論波斯問題。及西比利亞戰俘問題。波斯外交大臣將遵照聯盟約章。暫以會員資格列席 (倫敦十四日路透社電)

◎美選舉總統近聞

共和黨領袖現已預計共和黨之贊成國際聯盟。與十一月間選舉總統時。共和黨之獲勝機會。有何影響。現聲明共和黨主張國際聯合會。俾與和平將決裂時。立即召集國際會議。共和黨日信此種會議。美國不妨參與。而不致損及其國家之獨立。或各人於是非未能判別之紛爭漩渦中。 (芝加哥十二日路透社電)

美國共和黨之選出哈定氏爲候選總統。乃幕後一種讓步選擇之結果。哈定氏父爲鄉鎮醫士。母係荷蘭產。哈定幼時。自操工作。謀教育費。曾在俄海窪州中央學校肄業三年。得畢業証書。一八九一年與克林女士結婚。哈定精於印刷術。於俄海窪明星報爲主。及允某銀行與若干工廠之董事。自一九〇四年至一九〇六年。爲俄海窪州副總督。一九一四年十萬餘票之推舉。爲參議員。現充參議員外交股員會會員。哈定雖服從黨綱。但自己並不固執任何政策。關稅主張保護主義。而不干涉外事。 (十二日倫敦路透社電)

◎英法兩總揆之晤譚

英首相魯意喬治。法總理米勒蘭。前在赫爾克斯通會議告終時。曾商定兩總揆應在斯巴大會開會之前。再行會商。並悉將於六月念一日在波洛業須爾美爾地方晤談。惟英首相尚未贊成該日期。英法閣員已定期七月二日在比京開斯巴大會前之談話會。 (巴黎十五日路透社電)

◎奧國之政局觀

奧國一般輿論。對於奧國政局。以爲現政府應繼續留職。但不可仍用執掌大非難之聯合契約。今日總理佔勒博士。說明社會民治黨欲打銷聯合一說之不確。謂其所教與大日耳曼黨有所協定。致釀成現內閣之風潮。總理同奧國勞動家聲明。謂政府目的。決不欲以中級社會成立迪克推多制。決不容任何階級壓抑勞工社會。須使奧國工黨確保其權利。並維持其在民國政府所應有之地位。 (巴黎十五日路透社電)

◎俄國革命之疑問

莫斯科革命消息。此間不信以爲真。前曾屢有此種消息。後均証明全無根據。巴黎政界。未悉此事。但稱自六月十一日至今。法國無線電台。所接莫斯科之無線電報。文句皆不可解。 (倫敦十四日路透社電)

◎德國組織內閣

總統委託穆勒博士組織新內閣。博士昨與獨立社會黨領袖克里斯巾氏會商。國會所有女議員三十六人。新國會減爲二十二人。 (柏林十二日路透社電)

穆勒博士今日午後報告總統。謂未能組成內閣。總統即召見民黨領袖辛茲氏。 (柏林十三日路透社電)

中央黨領袖特里姆彭氏已允組織新內閣 (十四日柏林路透社電)

◎土耳其之內亂

地方擾亂。及生活價昂。已引起人民之怨望。及各政黨之齟齬。外間盛傳某方面將陰謀推倒政府。希臘哨兵一隊。在亞德里亞諾泊爾附近渡過馬里柴河。爲土兵逐退。土兵且占據西岸之地點一處。雙方死傷之數未詳。 (君士坦丁十四日路透社電)

◎意阿之衝突

伊波加報接悉。阿爾巴尼亞叛黨攻擊伐洛拉。用所奪意軍之砲攻擊意軍。反攻敗散。殺死二百人。 (羅馬十二日路透社電)

◎各國近事彙誌

克里摩拉與米蘭之路工罷工。反對輸運軍火接濟波蘭。特萊斯特地方。今日有劇烈之羣衆示威運動。反對派兵至阿爾巴尼亞。示威者曾用手槍。且擲炸彈。軍官一員。兵士二人。受重傷。旋經軍隊恢復秩序。 (羅馬十二日路透社電)

沃木斯克電稱審訊前柯爾恰克閣員案現已終結。判定死罪者四人。餘十六人。定五年至十年之監禁罪。受判者已上書列寧與蒂羅斯基申辯。謂曾勉力阻止退代的計畫。並將罪惡歸諸軍事當道。沃木斯克政府。現展緩判斷之執行以待調查。 (海參威十五日路透社電)

新任駐日德國代使索爾夫博士啓程之前。語客。謂彼信必能與日本訂甚有益之邦交。山東今既已不屬德。德國不復有與日本相抵觸之利益云。與博士同行者有德教士七人商家若干人。 (柏林十一日路透社電)

今晨有人以炸彈謀害埃及首相不果。首相語路透社訪員。謂彼乘摩托車至耶之際。忽有炸彈轟然爆炸。傷及駕車者。並路人二。兇手爲一警察所追。匿於某處。卒被拘獲。首相微覺震驚。但仍照常辦公。據謂彼之脫險。實賴天佑。 (開羅十二日路透社電)

每日電報農訪員電稱。一九二二年歐洲將缺乏穀包之預料。不符事實。近今美國。及加拿大傳來之確息。已較一月前爲佳。彼信一九二一年美國輸出之小麥。其數可與近今數年相埒。又謂英與比法三國及埃及冬季所種之小麥收成。希望漸佳。印度或亦有餘麥輸出。 (倫敦十一日路透社電)

貿易風已發。 (十一日孟買路透社電)

財政部現議發行五厘七毫半及六厘起息之債券。共美金洋四萬萬元。 (十一日華盛頓路透社電)

國內特約電

◎昨日閣議。決議中國不簽對土和約。因中國並未對土宣戰。且因土約載有讓與權利總稅有效之條款。與中國擬廢除治外法權之政策。不相適合。 (北京十六日路透社電)

◎中東鐵路總理發表示文。謂自六月十六起。凡至長春及長春以外之運費。俟收金盧布及銀幣。由鐵路官員規定兌率。他處之運費。仍照舊章。以俄紙幣對搭交付。 (哈爾濱十四日路透社電)

◎府意亦贊同王唐議和。但主張納岑陸意見。此間法律家謂岑已喪失總裁資格。無參與議和之權。即無兼納之必要。

◎長沙電不通。據探報南軍決進攻岳州。並擬分兵由株萍一路窺贛。

◎陝皖浙閩鄂贛各督。結請下討伐令。徐意稍動。擬力勸靳銷假。負責下令。

◎徐來兩電。勸銷假。靳不復。仍堅辭。

◎決派九師十五師援湘。各帥均仍要求明令聲討。

◎張敬堯請入京面陳戰情。院覆電阻止。並囑嚴守岳州。勿再疏忽。

◎王占元電。爲張敬堯請兵費。院交財部核辦。

◎張宗昌軍將離開湘局。由袁州一帶。逐節退卻。

◎經南潯路出贛返蘇。

◎院接浙督辭職電。請府示定可否。

◎蘇浙兩督。同時被劾。府院擬往電。切實查詢。

◎國際聯盟委員。擬派陸徵祥顧維鈞王正廷三人。

◎日軍越境追擊韓人。外部已向日使提出抗議。 (以上北京十六日中孚通信社電)

◎淮揚等各鎮使馬玉仁白寶山等均到省。開本省督軍署軍事會議。 (南京十六日中孚通信社電)

◎溫宗堯就任總代表。因未得各方承認。勢難立足。有去粵意。 (香港十六日中孚通信社電)

南京快信

◎李督昨電靳總理。請速銷假。維持大局。

◎長沙總商會電稱。張敬堯臨出長沙。縱火焚劫。蹂躪地方。三湘人民。同聲一哭。

◎彈劾省長齊耀琳案。省議會從速退出。已於昨日(十五)送咨內部。

◎王柱林十六日啟用警務處長官及小官印。

◎齊省長耀琳。又因彈劾案發生。頗爲喪氣。連日復不見客。

◎軍署參謀長何恩溥。顧問胡聘卿。昨由京返寧。見李督復命。

◎江蘇警察學會。昨(十五)下午二時。開會歡迎王柱林熊開先到會就正副會職。至五時許。攝影而散。

◎南門外義倉。自今日(十六)起開糶。

◎中央政府電飭李督軍。對於湘省意見。請速條陳辦法。

◎近日盜案叢生。係內駐徐之七十四旅新補兵額。開往宗屬接防。途多擾害。

◎議員王鴻儒等電內務部。謂彈劾省長案。猝然提出。未經審查手續。不能認爲有效云。

◎十五日省議會開談話會。竟無人到會。請求召集第三屆臨時會。簽名者僅三十餘人。祇能暫行作罷。

◎李督軍昨據機關報告。補充駐揚第一混成旅缺額。

◎齊省長對於省議會。停發官印刷費案。有交回覆議消息。

◎實業廳廳長。因天時亢旱。論令督飭各縣。預防蝗蝻。

◎齊省長准內務部電。[illegible]並無其人之事。

杭州快信

◎齊省長因議會彈劾。曾電呈大總統辭職。茲聞有不候命令。定於明日(十七)起程北上之說。

◎省議會定今日(十六)下午一時。舉行民選省長第一次選舉會。開會式。秩序如下。(一)振鈴。(二)議長就席。(三)秘書長引省長及各行政官就席。(四)行禮。(一)一鞠躬。(二)一鞠躬。(三)一鞠躬。(五)議長報告。(六)省長及各行政官致詞。(七)答詞。(八)振鈴散會。

◎齊省長昨(十五)電交通部。略謂議會彈劾。各界反對。雅再戀棧。業已電呈大總統辭職。請給車輛。以便東歸就道。

◎省辦崇德縣知事孔志懋案。業已運動成熟。作無形打消。

◎省議會因本屆臨時會期限。業已終了。未議各案。尚有二十九件。且六年度決算。亦未通過。擬請開第二次臨時會。尚在商榷中。

◎候補知事魏采鎮。昨奉齊省長委赴平湖海鹽收塘工。並令財政廳委催嘉興縣知事前現任交代。

◎杭總商會。以齊省長自經省議會通過彈劾案後。去志甚堅。十五日電請中央。速簡員接替。

◎實業廳廳長。因議會一再提出質問。已向省署提出辭職。並電致農商部呈請辭職。

◎杭垣米市。今日大漲。每石須大洋九元。

公電

◎林修梅通電 [illegible]大總統[illegible]國會解散。元首見逐。修梅追隨大義。勉於六年九月率部移衡。與前零陵鎮守使劉公建藩宣布湘南自主。護法之師。北廷不自悔禍。猶復傾兵南下。以岡一役。湘省一隅。遂爲戰場。然湘人士當時[illegible]總司令[illegible]師長[illegible]亦先後抵衡。當時與敵四十餘日。遂克長沙。旋收岳陽。孰意軍事方利。而前此不知有護法[illegible]至此亦翕然以起。而護法精神乃失敗於無形之中。軍人則言戰言和。主張互異。政客號令紛歧。是以北師再起。而衡亦因之不保。收艦之役。劉公建藩殉焉。自是以後。湘軍退守郴桂。[illegible]我護法同志。正宜惕厲修省。共圖挽救。乃因北廷議和。奸謀一倡。而熱心權利之徒。復乘機而起。如去夏總司令潛去郴一事。就是執事[illegible]爲功爲罪。至今國人猶引爲疑恨。駒王鴿端一開。西南內部舉起效尤。自相殘害。攻計之舉。屢見不鮮。事實俱在。豈庸諱言。修[illegible]之悔。負咎滋多。[illegible]值此風雲變幻之際。愈三月。前月北軍畏風。孚撤防問題發生。湘軍各將領[illegible]辭。[illegible]當即決計返湘。[illegible]一律以患難與共之義。[illegible]除將代表函請岑總裁[illegible]所有湘南護法軍第二縱隊司令部。即行裁撤。解甲歸田。還我初服。倘天心有悔禍之日。國人有自覺之時。俾修梅得與一般人民守死田里。實咸諸公之賜。臨去陳詞。諸維諒察。林修梅叩。刪代。

世界要聞

◎論救濟戰中之孤兒

中美新聞社譯英人AK氏文云。自大戰終止以來。戰中之孤兒徧於世界。備嘗種種困苦。而莫能或逃。此等孤兒之不幸。實較他類人爲尤甚。故必須思所以救濟之道。此爲一極大問題。非一二國所能集事。各國皆須盡力助之。記者竊有一策。可以使孤兒等爲農事上之習練。男童工作田中。學耕植及豢養田中牛馬。女童則令治園藝及牛乳房服役。今歐洲各國。方缺乏工人。得此未始[illegible]。孤兒之[illegible]農業或工業中習練既久。隨時[illegible]地。[illegible]後此不致流爲無業之民矣。以法[illegible]如此。其後則一家孤兒中之長兒。以一塊田地交彼種植。彼即可[illegible]此關口。家以姊妹或長其弟妹等院長。亦能助之方田。至田莊之大小。及租金之低昂。可以其一家人口而定之。歐洲中部各國。不少荒廢之田產。大可[illegible]以專供此用也。此計若能實行。[illegible]有三方面皆有裨益。不獨此也。且亦合於衞生。日於露天從事工作。體質自能日強。雖平日孱弱或滋食不足。因此或能變弱爲強。爲良好國民矣。其有不願工作者。則可送入孤兒院令

◎和戰不一之日俄

▲一方面開始議和 ▲一方面又起戰事

海參威消息。赤塔方面。自日本大井司令發表宣言後。上烏金斯克政府代表。已與日本停戰委員長黑澤大佐。開始議和。並將雙方提出之條件分列如下。(一)俄國提出之條件。(甲)肅清[illegible]斯克[illegible]。(乙)解除謝米諾夫軍武裝。(丙)恢復道路之秩序。(二)日本提出之條件。(甲)戰事以來。日軍所受損失。由俄國賠償三分之一。(乙)各地日僑之損傷。由俄政府擔任賠償。(丙)俄政府所有利權。應由日本共同分配。(丁)自停戰後。雙方不得無故啟釁。以上各條件。[illegible]多次。尚無解決確訊。又另據政府[illegible]面消息。海關[illegible]事蒸日(十日)拍來急電一則。原文各節[illegible]得守哈爾現已停戰。惟西伯利亞方面日俄軍隊。復生衝突。日來俄幣大跌。華商虧損鉅萬。[illegible]迅籌救濟之策。核示遵行云云。觀此則停戰問題。當從緩議矣。

◎遠東共和國近事紀

▲勞農政府與海參威政府之承認 ▲遠東政府對海參威政府之復文

俄極東政府。自上烏金斯克立法會議宣言後。改稱獨立遠東共和國。曾經外交代表克拉斯諾雪可夫氏正式通告各國。及與俄各政府。茲據海參威消息。俄勞農政府。已以正式公文。通達遠東共和國。表示承認之意。並通知此次召集會議。決定遠東共和國之範圍。及性質如下。(一)國境之範圍。遠東共和國國境。起自蒙古境。至烏金斯克以北。更自色倫格河至貝加爾湖。沿過波[illegible]村。及貝加爾湖。延長至雅庫特司克州境。復沿[illegible]村。及至布羅諸衣山脈。以至勘察加北冰洋境界。故此國境線內。含有後貝加爾黑龍江沿海哈薩行勘察加諸州。(二)政府之組織。遠東共和國政體。應根據四月六日會議決定之宣言。對於極東領土內所有社會各階級。須保證其民主的自由。且組織代表全體居留民的民主政府。(三)與全俄各政府關係。遠東政府。已經勞農政府承認。故兩政府經濟上協約。現在審議中。至於海參威與黑河兩政府。與遠東共和國政府的關係。俟遠東政府統一各州後。即與兩政府協定對外政策。更須統一日本軍勢力範圍內的行動。(四)國際問題。遠東共和國政府。應依美國及其他聯合國所決定的條件。爲媾和要素。(五)對待[illegible]依日本軍隊保護。[illegible]赤塔。遠東政府應與日本交涉。令其離去赤塔。(六)與日本關係。遠東政府。應促日本履行五月十一日之宣言。使謝米諾夫撤退赤塔。且撤廢一切防衛。以開遠東的通路。使人後貝加爾。擁護其民主政府的組織。

六月一日。海參威臨時政府。復宣言深願遂遠東政府之後。所有內政外交。取一致行動等語。遠東政府。旋有復文致海參威臨時政府。大意謂本政府根據勞農政府通文。及日本大井司令宣言。已向承認遠東共和國。業經[illegible]已確定。領土範圍之經規定。所有貝加爾湖及俄屬各地。均在其內。現在[illegible]領土統一。及與[illegible]國締結訂約起見。深[illegible]政府。對外交。[illegible]一切行動。即日與勞農及與日本締[illegible]中央。以便有所接洽[illegible]至深切盼云云。

▲張敬堯膽氣消沮

長沙警報到後。北京朝野有力之兩方面。各有正式與非正式之善後會議。一方所議。決者若正張敬堯退縮失防之罪。予以懲責。通電保護譚氏。破壞和平之罪。以示局部討伐之意思。但不涉西南全局。以保和平。修地。及速使檢使之任命等。已以命令及文電。發表而又一方所預備。有則張督電內所指撤防與觀望之客軍將領。亦應一併予以懲戒。以湘事專任光新。予以總司令名義。使復長沙後。即令[illegible]討伐令組織有力內閣。若在依天津會議中。惟當道處理此事。雖不盡於彼方面之預備。而和會合而亦已兼納其意思。如特光新定一檢閱之名義。使與其[illegible]氏之巡閱和。輔而行。又雖不下明討伐。而已申斥延闓破壞和平之罪。故雙方情形。亦尚無十分隔閡之處。詳湘之客軍。不[illegible]十萬之衆。軍北上後。倘有七萬之衆者。[illegible]兵。亦不爲不厚。放敵兵之。亦求不能。再允諸將之兵。而不能戰。亦徒[illegible]援也。惟兆所謂。以客軍之不足恃。而另有所指索。如龍軍。若鲊軍。若以部。自身不甚踴躍。其中。[illegible]經觀敵。[illegible]後之真電亦只云。兩軍進攻。[illegible]已並未云攻入長沙。而其下文即轉。以(不得已)三字。爲退出長沙之理由。一個敵兵一進。我軍即不能不退。而當道之特然震怒下令嚴責合肥者之親電痛加教訓。宜矣。舊[illegible]有文電。欲學常[illegible]調節公故。事即日[illegible]東京面陳。委曲與各客軍打一日頭。官司但當道早已電知王督。今就現在駐地力圖恢復。不得再讓離防。而張氏行。不得北尚。時有繞道不西經過皖省北上之說。旋用有實已迅速規復原防之命。不再勉定千帝之戰命。當道既予以督飭在湘各軍之名義。而又命揭使帶兵項。得力軍隊。非援觀張氏。故近[illegible]已行組行者力圖報命。但肌氣已稍壯。不至一溜再溜矣。

時評一

◎匪與戰事

(迦)

近來無論何處一經戰事。即有土匪蠭起之說。是殆非匪者假託匪之名以肆其刧奪耶。抑除兵之外果有眞匪耶。由前之說。則有匪之實而非匪之名。雖亦可謂之匪而又不可謂之匪。何也。非匪而作匪之行。爲其罪尤重於匪也。謂之匪焉。猶恕之也。由後之說。則爲眞匪。然而各處情狀如出一轍。則中國之匪又何其多於此。不可見社會之狀況乎。總之。不日不能使民不爲匪。官吏之罪一。養兵不能除匪。官吏之罪二。無故啓釁。使匪有機可乘。而所謂兵者又與匪之行爲一律。官吏之罪三。烏乎。今日之匪。今日之兵。今日之官吏。

國內要聞

北京特約通信

▲當道處理湘事之[illegible] (彬彬)

特別通告 上海美國友華銀行告白
本銀行經理中國財政部發行民國五年公債票[illegible]年十二月三十一日之息票[illegible]定於[illegible]下開各地本行兌付[illegible]

資本金洋四百萬元 電話中央一百七十二號 電報掛號BANKASIA
總行設美國紐約城 九江路 漢口 香港 馬尼拉 北京 天津 分行設 廣東 長沙 上海
[illegible]

最著名之香煙

最著名之香烟

最著名之香煙

最著名之香煙

上海永泰和烟行廣告

美商 太康洋行

W.W.FOWLER & CO.

本總行開在美國支加哥城歷有年所自設有巨廠專製鐵路車頭車身標大小輪船及各種機器引擎大小五金等定貨迅速依期不悞取價公道能包造路礦機廠工程如有妥保欵可分期繳付兼售各種洋貨多寡隨便各埠紳商亦可定購函詢即覆請與本行華經理董體芳君接洽此佈

行址上海五馬路A字三十九號電話中央三〇一三 洋總理德資啓

沈製 鏡面散 十五周年紀念特別贈品

也凡門買一元(送物品二角半)多照加 現銀批發新定特別公道惟須郵政局直寄小行郵票另有總彷單

本醫藥室主人發明沈製鏡面散能使面上移醜成美〇沈製生髮膠包出頭髮以及各種良藥真牌真藥靈驗如神早經中外馳名曾因無恥奸商私造僞藥以致託人代批受人混冒外埠代售多悉受之人來書痛責本主人抱歉甚深今值本發行所十五週年紀念特備各種良藥閨妙品廉價發行另有贈品以期 賜顧 諸君及外埠批發直寄本發行所交易又得贈品庶幾知真貨之靈效必定 惠顧者所樂聞 售價雙料每洋兩瓶六瓶二元半單料每洋五瓶每 偏地多是假藥 發行所上海盆湯弄大街人壽醫藥室主人餘年氏謹啓

華孚商業銀行召集股東常會廣告

本銀行定於民國九年六月二十五日即陰歷五月初十日下午一時在杭州清河坊本行開第二屆股東常會報告八年份帳略各股東屆期務希 惠臨如有因事不能到會託人代理者其代理人須以本銀行股東爲限並須備具囑託書爲証除通函外特此公告

驪製半夏

咳由痰生痰消咳止本廬驪製半夏麯爲驅痰之上將止咳之仙丹無論久患新起以及種種痰飲痰咳服之立奏奇效可操左劵誠以製煉得法配佐相當故收効自爾神速比來風行中外同已同聲頌起病痰而登仁壽洵無愧藥界巨擘也惟是藥假冒甚多無恥之徒既抄登本廬廣告以爲影戲又到處兜售損人利己惠顧諸君希認明盒內有辨真劵方是的真無劵萬弗購買價目大盒二元四角小盒一元二角試服二角

上海盆湯弄寧波路口崔氏瓣香廬藥房啟

分設 長沙福道街 北京青雲閣樓下 南京下關大馬路 杭州上保佑坊之江報館對門 天津鍋店街 福州總督署口 奉天省長公署東首 安慶軍署西 無錫北門江陰巷 開封北書店街南口路西

仿宋鑄板 遯渚唱和詞出版

萬年少先生明季遺逸人品高絕故其詞亦孤拔悽緊一掃近世綺靡之習此其與同志唱和之作本館全集茲單印行世倚聲家志在復古者不可不一讀也書用仿宋合字鑄板以貢墨上連史精印印鉛用中國墨質敵廬第一發明其精雅足可媲明舍通部閣之堂諸合字本每冊定價七角七折實收外埠加郵費七分半〇另有新書碑帖目錄要者見索即本 上海三馬路蟫隱廬謹啓

六朝墓誌菁華預約廣告

六朝墓誌出土日多一日綜計之不下數千種本局多方蒐羅細心選擇得最精者一百種秀麗古樸神妙精能加以文字清晰拓工精美無一不備今照原樣石印絲毫無差分爲四集定價十二元預約五百部先收二元分四期出書每期取書隨繳一元第一期定陽歷五月底出版以後每兩月出書一期印有樣本 特價六元 臨池家欲出唐宋之藩籬入魏晉之堂奧者舍此莫屬矣

上海 北京 天津 有正書局啟

華泰洋行新到藍晒圖紙

四川路A一百三十三號

江海關布告

照得本關現有充公食米六十八担二十斤紫銅錠十九担五十斤茶葉二担三十斤銅器一担三十八斤玉石一担四十三斤軍鼓十面以及雜物等件訂於本月十七日下午兩點鐘在本關棧房拍賣特此布告

中華民國九年六月十五日

沙士罷禮藥酒

此藥酒善解血熱能消諸毒兼治瘰癧骨節腫痛潰爛瘡疥風濕楊梅瘡等症此酒功能輕身心健中有補益之功時宜飲服本院製造此酒爲濟世大英醫院謹啓 患此者無論久病新起均能見效本院設在上海北蘇州路一號 仕商賜顧者須認明招牌庶不致誤 大瓶一元小瓶五角

上海郵務管理局通告

爲通告事照得本月二十一日即舊歷端陽之次日應行給假是日本局除包裹暨滙票處外餘處辦事鐘點概照給假日向例仰即一體知悉此告

中華民國九年六月十六日

工部局布告

依照本年四月七號納稅人常會議決第七案凡自用包車季捐自本年七月一號起徵收捐銀應自三元加爲四元每季預繳此通告各戶人等知悉各宜遵照此佈

西歷一九二〇年六月十二號 第七八號

內府秘藏 人間至寶 三希墨寶預約券

〇內府所藏墨迹雖多惟此三種爲世間希有內府無上之妙品乾隆時以巨欵造三希堂即以專藏此希有之三寶者茲將三寶內容詳列如下

希世第一寶 **王羲之快雪時晴墨迹** (一)乾隆題神乎技矣四大字引首(二)乾隆畫甘雪圖山水及詩跋五次(三)快雪時晴墨寶趙孟頫楷書跋乾隆跋六次(四)翰林學士劉賡跋又乾隆詩跋六種(五)乾隆畫快雪時晴圖及小楷詩題等八種又蘇城劉承禧跋及乾隆跋五種(八)王穉登題跋及乾隆詩跋九種(九)元翰林待制護都沓兒楷書題跋及乾隆題七種(七)王穉登楷書跋及乾隆詩跋五種 天下法書第一幾首(六)乾隆小楷詩跋九種(十)乾隆詩(十一)文震亨楷書題及乾隆題七種(十二)餘清齋主人題跋又乾隆六跋又親筆書一詩(十三)梁詩正汪由敦勵宗萬張若靄裘曰修陳邦彥等同題(十四)張若靄畫雪梅一幅

希世第二寶 **王獻之中秋帖墨迹** (一)乾隆印六方(二)乾隆書至寶題首(三)同上(四)乾隆題(五)中秋帖墨迹及乾隆題神韻獨超天姿特秀八字(六)三希堂畫梅花一枝(七)董其昌題跋二段(八)乾隆擬中秋帖子詞序(九)乾隆中秋帖子詞(十)同上(十一)項墨林題跋(十二)同上(十三)丁觀鵬畫秋色平分梧桐月上圖(十四)同上(十五)御印五方(十六)董邦達畫圖

希世第三寶 **王珣伯遠帖墨迹** (一)乾隆畫枯枝文石圖及乾隆書江左風華引首(二)同上(三)乾隆書家學世範草聖有傳八字又二題誌(四)伯遠帖墨迹(五)董其昌題跋(六)延陵王肯堂題誌(七)同上(八)董邦達畫三希圖(九)同上(十)同上(十一)同上(十二)同上(十三)同上(十四)同上(十五)沈德潛三希堂歌(十六)同上(十七)同上(十八)同上(十九)董邦達山水一幅

以上三寶照大小用綿料宣紙珂羅版精印三巨冊定價二十元茲發售預約劵百份售價十元先付洋四元陽歷六月底出版再付六元取書不誤

上海 北京 天津 有正書局同啓

化痔仙丹

君有痔疾乎？君曾患痔疾而已痊乎？君自信君之痔疾已斷根否乎？君亦知此化痔丹之神效乎 我請爲君述之 此丹專治各種久年惡痔 雖成管漏 無不立瘥 時交濕令 君苟患痔請速服之 包君立刻除去也每瓶一元每料五瓶四元

上海盆湯弄寧波路口崔氏瓣香廬藥房啓

分設長沙福道街 北京觀音寺街青雲閣樓下 天津鍋店街 通衢馬路內 南京下關大馬路 福建總督署口 杭州上保佑坊之江報館對門 奉天省長公署東首 安慶軍署西 無錫北門江陰巷 開封北書店街南口路西

品海

香烟

烟絲柔潤爲其香味極佳之明証且味道溫和可口無怪人人均讚美之也

此真正價廉物美之香烟

駐華英美烟公司總理 有限英國公司

武利濟輪船有限公司廣告

啓者本公司自開辦以來所有官息均己按期發給惟應得紅利因股東散漫未便按年攤發茲擬於本年七月一號將逐年存積之贏餘一律攤發紅利計股本銀一元合得紅利五角恐未週知特此廣告 董事 鮑吉達 郭鼎存 黃文植 曹步先 陳正齋 孫敬之 葉香圃 張俊齋 管精臣 伍松階 啟

局新出 叢書(編

此爲內府所藏石齋楷書逸詩八十

二分

新愛倫影戲院

禮拜四晚准演五六集謀產黨祇演一晚

禮拜五准演愛國

夫妻

自由戒煙

槍上稳妥

樓品芳

回春老藥房

丹　百補衛生

彙司公司　夏季貨價　上特別減等物價

本公司今將所存各色上等夏季貨一概大減價出售幸勿失此機會特此廣告　南京路江西路彙司公司

上海代理處

奇和堂　茄楠氣痛散

此散有無氣痛萬試萬靈百發百中飲食積滯立刻見功　每瓶一角　每打一元

婦女閉經丸活人無算　乾血癆第一聖藥

煤氣爐竈

煤氣爐竈最為適用無灰無烟清潔莫比燃燒止熄隨心所欲故極省費亦極便利也　欲知詳細請函詢上海自來火有限公司　陳列室在南京路二十九號

夏令要品

辟瘟太極散　防疫香水　各種菓子汁　萬應百寶露　急救時疫水　霍亂吐瀉藥　清暑痱子粉

有正書局精印

滋補陰靈 毓麟寶丹

老牌

無敵牌牙粉

各洋貨均批價上海一家工社　華廣號有售與海律廈業啟

愛蘭百利

拜挪珍補氣粉

守璞山房鬻書

書例函索即寄　寓白克路六百廿號

幻術研究社

美顏水

人造醴泉

永年人壽保險有限公司通告

本公司承保壽險能照出金磅保單有志者可乘此金價大跌之好機會速來投保◎◎請打電話至中二千六百零一號或函致上法廣東路十號敝總公司接洽可也

和盛首飾號

本號創自同治季年專辦頭等鑽石珠寶翡翠鐘表精鑲白金中外時新首飾金銀器皿定價劃一不合包退回換並收兌白金鑽砂自煉白金零兌躉拆或代鎔代化格外克己如蒙賜顧請惠臨江西路一九八號電話中央一五七七號

清初鈔本原本紅樓夢

加批重印出版

重印出共為一函定價減為二元四角

上海　北京　天津　有正書局

此書久已風行海內茲將後半部由名手重加批明與坊間之本種種優劣之點一望了然原定價前後兩部共三元六角茲

秦漢全篆八種放大本

上海中法實業銀行廣告

中國名畫第廿二集出版

◎宋劉永年商巖熙樂圖
◎宋文與可畫竹
◎元趙子昂秋興詩意圖
◎元黃子久天池石壁圖
◎元倪雲林西園巖石圖
◎元人畫雪山佛像
◎明文徵明山水
◎明陳定生畫枯木竹石
◎清惲南田畫五清圖
◎清王石谷秋林讀易圖
◎清王石谷溪堂散牧圖
◎清王麓台擬雲林大痴筆意
◎清王麓台做一峰老人筆意
◎清石濤上人山水
◎清錢南園畫馬
◎清樊會公山水

定價一元五角　北京　天津　上海　有正書局發行

愈小腸疝氣限三日永遠斷根

包愈立止夢遺聖藥

新出一冀孝年月利書習字

新出局叢書　時人對聯選註

國內要聞二

◉廣州特約通信　（菊莊）

▲軍政府與湘事

自湘事告警。南軍得手。軍政府表面則言此是局部執。無關於全局。和議故和議仍屬進行。其實一面言和。一面備戰。固無時言下也。日來林葆懌又已由北京南下至港。後即搭港梧輪船赴桂。此因局部和議之事。須與陸榮廷商權。固爲人所注視。而岑春煊又派軍政府內政部次長林進才赴桂。與陸面商。則亦有重大之任務。殆亦爲和戰籌畫之計畫矣。聞個中人言。直系之制止。皖系已有數人把握。近已漸漸實現。倘皖系知難而讓步。其終不能不出於直系與桂系攜手。今直桂已先行和合。到和議成熟。一切條件均可就緒。故日前派溫宗堯爲和議總代表。撤消唐紹儀總代表任務。此實爲第一要着。待時局再有進步。則溫宗堯當親行赴滬。現尚非其時也。據軍府人云。溫宗堯之爲外交部長。已效大著。自伍廷芳出走。挾關餘鉅款而去。此時軍政府竟窮於應付。今在港控告。已得港政府判決。關餘不能任伍提用。此即外交長之功矣。今日事勢之趨。急者則因湘局之事。段祺瑞將統率邊防軍南下。此一事爲軍政府之致命傷。故援湘之師。固不能不從實準備。而亦不能不借助外交之力。日昨溫宗堯復照會廣州沙面領事團。請其轉請北京公使團提出抗議。阻止邊防軍南下。此事溫亦自行担任。而不辭甚欲一試。其能也。然逆軍果使實行南下。則援湘不得不有大之生力軍。在龍州會議之時。陸榮廷之意。已指定馬濟林虎兩人專任其事。故兩人部下已逐漸抽撥移入湘境。而沈鴻英有湘贛邊防之辦。現時警備邊防尤非常忙碌。故前時對於東江防務非常吃緊。近則稍爲沈寂。亦因湘事發生。不得不先其所急也。但軍務吃緊。財政不得不切實籌畫。聞担任財政之省長楊永泰。仍與以[illegible]已任其計畫。日變賣公產。可以得數百萬。官產處原屬於財政廳。日楊歸財政廳時。已將該機關改名。移歸督軍管轄。聞現時預算擬將早亨功南海縣署變賣。可得八十萬。又將省長公署變賣。可得一百二十萬。而財政廳署則另行覓地云。

◉漢口特約通信　（芹）

▲長沙失守之詳情

長沙失守之消息。數日前即有此項傳聞。然不過擬度之詞。未敢據以爲信。不料今日果演成事實矣。但個中詳情。則又言人人殊。殊無頭緒。茲從某方面探得最可靠之消息。特誌之如下。當南軍連得十一縣後。全隊則集中於株州。張敬堯以株州爲長沙之藩籬。設株州一失。則長沙絕對的不能保存。因親自赴株株戰南軍。總司令譚延闓見張軍大隊全集株州。知不能以武力爭衛。乃分少數軍隊。故意在株州方面與張軍激戰。而暗中則分勁旅六大梯團。抄攸縣背後。越株萍鐵路東北。以襲長沙之後。十一號清晨即達其目的地。於是散隊四任。長沙砲火齊發。時長沙城內僅有李奎元所部約一旅之衆。雖分頭抵禦。而衆寡懸殊。李自知難以支持。即以電話向株州告急。張遂返長沙。張敬堯得電後。乃發緊急命令。飭所部速回。祗留少數人與譚軍戰。至援救長沙之兵。甫至中途。突有南軍[illegible]要擊。張軍死亡過半。於是且戰且走。至長沙鑿死力衝擊。始得入城。此十一日午後六時事也。時南軍攻城甚力。向繼之降無時或息。適湘鄉一帶。乃使人於城外[illegible]旌上書北有逃兵投誠。每人給予川資洋二十元。由株萍東渡送回籍。又有登牌數十具。上書云。爾北軍士誰無父母兄弟妻子。何苦爲張敬堯一人利用。務以保全其位置云云。北兵果爲所動。遂有解體之意。十時北兵見之。忽爲所動。潰散不過半。然考其潰散原因。尚不止此。蓋尚有南軍間諜入城。於通衢張貼佈告。謂張敬堯早已棄城逃逸。中途爲南軍所獲云云。北軍見之。眞僞莫辨。於是譁然。其實則此時張敬堯尚在城中也。張聞兵變。知大事已去。即潛出長沙。向岳州遁却矣。先是張敬堯已預料長沙勢必失陷。九號之晨。即搶電至漢。日令裝送其存岳之大批華輪船駛回長沙。以備戰敗後逃遁之用。至此遂乘此大批華輪船駛赴岳州。又當張臨行時。令部下將省署縱火焚燬。時吉祥巷落星街等處亦同時火起。當時全城秩序大亂。北軍遂大施其搶掠手段。先將湖南銀行及其餘錢莊銀號搶掠一空。後乃及於商店居民。言其行爲。方諸强盜。實有過之無不及。張敬堯既逃。李奎元即率其所部向長沙東南退却。而由株洲路至江西。張宗昌兵則[illegible]南軍追及。於醴陵附近有一戰。其全軍覆沒。內有謂其已歸順南軍。亦有謂其已逃至[illegible]。但未能確其[illegible]。而南軍直至十二日晨。刻方始進城。進城後。一面撲滅餘火。一面出榜安民。城中居民開南軍至。一時[illegible]。不絕於耳。是可見該地人民平時對於張之惡感。而南軍安民既畢。又[illegible]城中[illegible]則目的已達。決不[illegible]動大局。擴張而[illegible]。近日亦有此項布告發現矣。

◉內閣問題昨聞

據某要人所聞。若換新組閣。若段之幹事。恐在沉寂中。近數日新周之名。已不上政客之口。所接辭呈。因與之撤防履放。刻下湘亂正不可收拾。豈有打消辭意之理。況靳與靳內閣自身。由初遞辭呈時。已無再幹之意。至於周少樸之出而組閣。由湘局發生以來。已不成政界之問題。段合肥出山一節。因形勢之推移。或難保其絕無。但可謂現尚非其時耳。

◉日本對於魯案之答復

日本政府對於中國此次之答復。特於十四日電訓小幡公使。該使奉到本國政府訓令後。遂於十五日午後赴外交部。訪陳代部長。面交日本之復牒。據聞其大要如下（一）德國在山東之利權。不關中國對德和約簽字與否。已完全移於日本。且日本關於山東。根據與中國交換之公約。及聲明凡屬於日本之各項權利。亦當然不關中國對德和約簽字與否。應隨德國權利轉移。一同發生效力（二）中國答復文中。希望將膠澳環海日本之軍事設施撤廢一節。蓋所謂環海者。果指何地域而言。殊欠明瞭。若係指膠州灣保護區內。則日本以中國對於第一第二兩次之交涉。既不表同意。故亦無由俄然開議。若以廣義解釋之。是鐵路沿線亦包含在內。則日本又有次之意見。（三）中國答復文中。企圖將日本現行使之膠濟鐵路守備隊權。交還中國。中國另調其他鐵路守備隊以與日本交替一節。而中國欲將此問題脫離交還青島問題。而另行開始交涉。夫山東鐵路守備一項。曾經中日兩國協定。其後日本以同問題。已得巴黎和會之承認。即日本一俟中國聘請日本顧問。將由鐵路警備隊撤退了也。可以與之交替。再意。則日本隨時可應允交涉之希望云云。以上爲日使携來原文之大意。陳次長閱後。僅稱容即轉呈政府。請示辦理。小幡公使旋即辭去。

◉英日續盟之新形勢

▲關於中國之條款仍將存在

倫敦電云。英日同盟續約問題。英國輿論。最初本分反對贊成二派。乃近一星期來。主張續約者大佔優勢。而對於我國希望中除保全領土開放門戶各字句。日微露不能容納之意。其理由謂中國南北統一無期。凡和約中關於中國條款。仍有繼續保留之必要。至此所應修改者。不外因戰爭影響。及國際聯盟規約有衝突之各點。又原約第四條。關於公共公斷規定。因美國並未實行。亦擬從事改訂。並聞日本方面。以本國原料缺乏。希望英政府將接濟原料一節加入盟約云。

◉和議之京訊

上海和議。近日頗有進行。惟自湘省軍事失利之消息傳來。參院所尺。和局不免因之稍有波折。緣王揖唐之計畫。原擬置岑陸於不顧。而以南軍情勢之推移。從岑陸之聲援驟增。故不能不有所顧慮。及湘省軍情勢之後。[illegible]岑陸之聲援驟增。以岑若能收回改派溫宗堯之意。仍擬與岑陸言歸於好。聞最近唐少川之意。則上海和議之進行。仍從廣州軍政府之[illegible]。章氏亦頗以任調人之責。故對於南北兩方面。[illegible]則謂最近[illegible]表明[illegible]一節。[illegible]尚未[illegible]同也。但另據某方面消息。[illegible]官非前[illegible]和條件。[illegible]劉又盡用名義。與王[illegible]以[illegible]由政務會議討論妥協後。即以溫宗堯卽命赴滬。届時務希與之接洽。[illegible]文等。昨十四[illegible]一電與中央。請從中籌措。並商[illegible]與廣東[illegible]部[illegible]其交換條件。即認東海代總統云。

◉奧約將發表

奧約批准手續。聞已準備完妥。專候發表。因譯文正本。致交國會議後。尚未送還。此次發表。須以正本爲據。院部已向參議院索還。十四日尚未取到。十五日取出。即可交局印刷。大約十六可見公布云。

◉吳王兩新使之情形

政府因湘事。十四日任命兩使。除明令外。並由國務院致電王占元。關於防務事宜。令其嚴密戒備。大意謂湘鄂兩省交界地點。務請轉飭所屬嚴防。不使南軍再行逾越。至恢復長沙辦法。並請與吳光新檢閱使。隨時接洽。妥爲布置云云。聞王占元奉令後。已電政府。略謂湖南始設經略使。復設檢閱使。無再設巡閱使之必要。且湘事已遂張敬堯弄到不可維持之境。占元縱然萬能。亦難收拾。占元維持鄂局。已覺力疲。於湘事實不敢兼顧。特請收回成命。政府已復電勉留。又一消息。湖北督軍王占元。以長沙既已失守。倘南軍進攻岳州。萬一岳州有虞。則鄂南別有戰爭。刻下決定派所部之第二師赴岳援助云云。湖南檢閱使吳光新出京後。十三晚抵漢。昨接南京電。吳使於本日（十四）上午啓程赴漢。並帶同陳復初等隨員十餘人。關於發放湘中軍隊餉項等事。已準備略有頭緒云。

◉李曹不允赴京

聞李純致電參謀總長。略謂兩次電召敬悉。奈純足患濕氣。不良於行。不克[illegible]已派參謀長何恩溥入京。諸事希接洽是荷。又曹[illegible]亦覆電稱張參謀總長。[illegible]理以[illegible]緊要。[illegible]能分身。如有要事。請見示。俾可派代表來京。但曹[illegible]未言派何人爲代表也。昨晤公府某要人云。元首亟[illegible]命三[illegible]京之意。因張[illegible]之再[illegible]總統[illegible]須設一種圖之法。以[illegible]見。既如請三[illegible]來京。與合肥見一面。便可完全諒解。元首當時曾言果能來京。則甚好。於是張遂拍電云。

◉長沙陷落後之京訊

▲長沙陷落之詳情

（二）南軍[illegible]譚湘鄉後。即向長沙進兵。其兵力約在兩師左右。[illegible]闢抵長沙城下。僅圍攻數[illegible]。城內即有北軍變亂。張敬堯見勢不佳。遂[illegible]退往岳州[illegible]。南軍遂入長沙城中。其妻妾金銀細軟。[illegible]受損失。則一言難盡。最可者。南軍進城時[illegible]李奎元竟按兵不動。[illegible]南軍攻長沙。張敬堯[illegible]所部不過四萬人。此次湘亂發生。張慶屯之援。中央以爲所部既有十萬之衆。儘足分佈有餘。大可不必派兵赴援。不料張所報兵額[illegible]也。日前政府對於此事。亦略有所聞。[illegible]張文等赴湘。名爲調查戰況。其實奉有密命。暗查湘軍數目。張敬堯[illegible]中央使者之[illegible]大爲震[illegible]加以南軍進逼。軍無鬥志。遂於十一日棄城而逃。督署由[illegible]兵放火焚燬。各項冊籍皆付一炬。其[illegible]兵亂之軍。逆[illegible]考云。（二）張氏[illegible]湘以來。[illegible]政自出。湘民[illegible]人[illegible]張之部下[illegible]亦[illegible]

▲某西人談話

昨有某西人。[illegible]拾一午[illegible]由長沙來京。謂湖南戰事。曾起於各守防地四字。當前月二十五。吳佩孚召集譚延闓代表蕭光禮、張敬堯代表吳新田。訂結約定條件九項。第一項規定各守防地。所謂各守防地者。即吳佩孚所守之[illegible]軍隊入此區域也。以張敬堯派吳新田軍收此[illegible]未依衛撤去後。即作爲緩衝地帶。譚張皆不許派兵。故譚延闓亦派兵佔此區域。於是張敬堯即派吳新田[illegible]追都未既被譚佔。於是張敬堯即派南支隊圖驅逐南軍。以田樹勳爲左司令。吳新田爲右司令。與南軍戰於寶慶衡山一帶。田樹勳軍。後方爲某軍所牽制。遂以失敗。吳新田亦退。於是衡陽衡州相繼失陷。追本月六日。張敬堯派三支隊攻衡山。爲趙恒惕軍之廣西兵。由山麓中窺出。於是張軍大亂。紛紛潰走。實因兵士攜帶物品太重。故無戰鬥之志。故衡山至湘潭間。沿路遺棄之中。皆是槍彈子彈。有一已死之兵。身上有大洋一百五元子彈二百枚。即可見兵丁有錢也。八日夜間。衡田南軍復進至湘潭劉家舖朱亭鑛之線。約一千五百名。其時在湘鄉之辮子兵。突然發動。張敬湯軍聞之亦亂。於是八日之夜。三個支隊之官長被殺。計其數。計營長五名。連長排長死者不計其數。[illegible]然南軍尚距湘潭四十里也。十日午前。至十一日早晨。自士澄泗洛舖南軍確有戰事。[illegible]系湘東之軍隊。與南軍李將軍宣戰。甚爲猛烈。但張敬堯之軍隊。並未參加戰鬥。十一日下午。省城來軍。某張督軍之箱子二十三個。滿裝金銀。言明如將南軍打退。即以此金銀作犒賞。乃前敵潰兵向省城來。[illegible]於是不及待戰爭。即將此箱强制支配。省城遂亂。是時軍衣槍械滿街四散。十一日夜間。張敬堯知部下紛亂。遂由某國人陪同退去長沙。其衛隊發隨時以次出城。時督署火起。無人救援。城內居民。鬼哭神[illegible]

[illegible]變。慘[illegible]軍已[illegible]佔領。[illegible]長沙附近。潰爭。不能[illegible]爲南軍戰勝。果也[illegible]餘十[illegible]具。雖長沙時。[illegible]下[illegible]有[illegible]出長沙[illegible]以後[illegible]即無從知其[illegible]步[illegible]武[illegible]路間。即有許多潰兵。脫去軍衣。作人民。乘車頭多。武昌車站[illegible]已派重兵。[illegible]查云。又[illegible]日本[illegible]河[illegible]行[illegible]甚。頗像張敬堯。[illegible]湘[illegible]但[illegible]南軍尚未至[illegible]南軍[illegible]參[illegible]云。

▲國務院致電各敗將

[illegible]國務院[illegible]電張敬堯張宗昌李奎元范國璋四處。略謂[illegible]疊據湘[illegible]違[illegible]衡州協定[illegible]件。實屬[illegible]敬堯[illegible]節節無狀。節節退縮。[illegible]失陷[illegible]奉元首令。[illegible]軍民各[illegible]復失地。[illegible]移[illegible]岳[illegible]俱[illegible]待[illegible]罪[illegible]不使云。

▲抵岳後之張敬堯

張敬堯抵岳後。[illegible]一文電。大意謂敬堯爲息事寧人起見。率隊要[illegible]十日北上。如須訓令。即請電達云。結有一[illegible]電。請奉到[illegible]予[illegible]甚感曲全。現在岳收容已集合[illegible]云。又張之抵岳。係在十[illegible]日午後四時。旅長孫[illegible]字有電報告。略謂張湘督於本日午後四時半。乘船抵岳。現擬在岳收容。至本師師長暨各部隊。仍未到岳。謹聞。[illegible]師四十旅旅長孫[illegible]字叩文印。

▲鄂省令張軍繳械

張敬堯所部潰兵[illegible]多已[illegible]至鄂境。[illegible]聞鄂督王占元[illegible]昨日[illegible]派一路向[illegible]漢口電局報告。長沙電線[illegible]斷。[illegible]前[illegible]軍約二三千人。要求掛車。擬[illegible]交納軍械。[illegible]的子遣散。當[illegible]請乞不遵。六。其二[illegible]軍[illegible]有[illegible]架[illegible]一[illegible]檢查。[illegible]令交出軍械後。[illegible]云。其[illegible]各[illegible]而[illegible]入[illegible]并分電在[illegible]各[illegible]一律照[illegible]警實力防範。無論何方軍隊闖入。一律嚴行檢查。[illegible]然同時張敬堯自岳州求屯。[illegible]謂到此收容潰兵。一律責令卸除武裝。暫歸[illegible]轉兵力。[illegible]請轉[illegible]將湘軍收[illegible]交還堯部云。

▲徐東海大罵張敬堯

徐東海昨與某顧問談及長沙失守。[illegible]開東海[illegible]大罵。張敬堯不該[illegible]城逃匿。[illegible]北洋派之臉面。[illegible]此次下令褫職留任。即是給他面子。如不看[illegible]之某的情面。非重重懲他不可云。

▲張宗昌秘密來京

張宗昌於十[illegible]日夜間九時三十分。[illegible]京漢通車來京。所有車站俱探悉。逃避一切。其[illegible]部[illegible]。據確實調查。張氏係改裝易服。[illegible]等軍秘密而來。[illegible]昨早十四日九時[illegible]十分。一人[illegible]車至[illegible]花[illegible]。[illegible]謁見靳[illegible]。陳湘[illegible]之經過情形。[illegible]談話時。屏退左右。外人不得與聞。大約昨晚或今晚。張氏仍須改裝出京赴岳州云。

▲湘西亦漸入危境

湘省全局。因湘東湘南兩路俱退之影響。致長沙不守。惟湘西一隅。亦[illegible]。因馮玉祥布防甚嚴。南軍尚不敢輕視。[illegible]來一急電。謂省垣既失。[illegible]上游[illegible]也。[illegible]湘兵力單薄。湘西防務恐有疏虞。務請[illegible]相援[illegible]云云。

▲西南通告領事團

十四日廣東電云。廣東軍政府於月之十日夜[illegible]通告該地領事團云。本政府已訓令譚延闓即時停止進軍。並已接其復電。[illegible]遵令實行云。

▲中央之援湘計劃

政府昨特電知王占元[illegible]擬調近畿某隊第十五師劉詢所部。開赴[illegible]湘。[illegible]爲策應。並令直[illegible]曹光軍隊之一部分。及第九師魏宗翰所部。預備一切。以便臨時調駐岳州。惟王復電尚未到京。

◉川閩之京訊

川省熊部與滇黔交戰。最近消息如下。（一）滇軍自[illegible]退後。因防線太遠。已將[illegible]讓出。扼守[illegible]中。（二）五月[illegible]日。[illegible]敗退。[illegible]縣攻[illegible]。[illegible]一[illegible]軍由長寧[illegible]進擊[illegible]湛[illegible]廣安[illegible]將各縣[illegible]（四）[illegible]（五）石[illegible]劉[illegible]兵四出。合川[illegible]同[illegible]軍由[illegible]退[illegible]川[illegible]劉[illegible]（六）[illegible]已由[illegible]上[illegible]七[illegible]已通電[illegible]

◉砲擊日軍案之東訊

▲中日將開外交談判

東京朝日新聞載。據在尼港我日本軍事當局之日記。報稱當日在該港停泊之中國砲艦。曾對我守備隊發砲情事。我守備隊亦向其反擊。而因彼爲[illegible]。故至死傷多數。遂使其擊退。至我守備隊全滅之不幸。[illegible]因兵數之不足。而其無砲火據敗之一原因也。如斯中國方面。不可不担負其責任。此實中日間重大之問題。但須據中國方面報告。中國軍艦亦受過激派攻擊。我國對此。因有十分調查之必要。故據最近情報。在尼港中國人之房屋。得免焚毀。其爲中國人妻妾之日本人。亦幸無事。更據由哈巴羅夫斯克所至之報告。謂中國方面與過激派。亦相安無事。許可軍艦在尼港哈埠間航行。依此推測。中國在尼港軍艦。與過激派不無何等之關係。[illegible]進行調查。或至發見意外之事實。亦未可知云。據九日大阪每日新聞云。在尼港與過激派攻擊我守備軍之中國砲艦。[illegible]我在該港之砲艦派遣隊及陸軍。調查當時在該港之砲艦及指揮官。並乘組人數如左。

（一）砲艦江亨。（五百五十噸）。備砲八米里四門。指揮官陳世英中佐。乘組人員約九十名。
（二）砲艦利捷。（一百六十八噸）。備砲五米里二門。指揮官林培澧少佐。乘組人員約五十名。
（三）砲艦利綏。（一百二十噸）。備八米里砲一門。指揮官吳廷光中佐。乘組人員約五十名。
（四）淺艦利川。（噸數備砲皆不明）指揮林天爵大尉。

其中旋艦江亨。係日本川崎造船所建造者。利捷利綏二艦。係德國伊江派遣之舊德國軍艦。爲中國參戰時所沒收此者。上年夏季航行於松花江者。因俄國欲溯黑龍江。而經俄國沃木司克政府反對。非但未達到目的。而且在尼港過冬。其後漸次欲歸國而過激派勢力之下。爲保自己之安全必要上。遂不加入過激派。至該艦中係何擬砲擊日本軍。今尚不明云。又該報載我軍（日本）日吉偵先吉拉夫司克港後。即探査虐殺守備隊及居留民之真相結果。在該港停泊之中國砲艦。有砲擊事件。意外複雜之情事。然因當時邦人無一生存。故有極須得其證據之必心。極力探索其眞相。於是派遣北國外務官若干官。及理事並憲兵等。到該處調查事實。以期明悉其事實之眞相。至中國砲艦及中國軍隊。援助過激派。對我軍執敵對的行動。事已判明。故中日兩國。須開始外交之談判。而目下在尼港之中國砲艦。不得已。先經我軍之手押收。乘組人員。亦暫時扣留。再依交涉的裁判。以行處置之判斷云。

◉長沙失守後之鄂防

長沙既爲南軍所得。湘鄂路一帶。關於軍事上之防務。分布如下。〔一〕冠英傑旅長。率所部第十二旅。馳赴羊樓司駐防。〔二〕湖北輜重全營。十二日午後開赴咸寧縣屬之官埠橋汀泗橋等處。守備鐵路。〔三〕第二師七團三營軍隊。在鮎魚套保護軍站。〔四〕王旅長軍於十三日午後。親赴鮎魚套查

敬告諸君　假如買信箋信封　必須到有正書局去　因爲他印的最好　價錢又最便宜　▲印有詳細目錄　函索即寄　信箋信封　有正書局發行

書畫參考書　藝舟雙楫 一冊 三角半　南薰殿圖像考 一冊 二　江邨消夏錄 四冊 八角　[illegible] 合冊 一冊 二角半　秘殿珠林 八冊 二元　松壺畫憶 一冊 三角

……閩孚純致電李謀總長。昇請兩次電召敬悉。各縫……

◉川閩之京訊 川省熊部與滇黔交戰。最近消息如下。(一)滇軍……

……備鐵路。「二」第二師七團三營軍隊在站魚貫保護車站。「四」王督軍於十三日午後。親建新魚貫登……

敬告諸君 假如買信箋信封 必須到有正書局去 因為價廉的最好 價錢又最便宜

▲印有詳細目錄函索即寄

信箋信封

有正書局發行

書畫參考書

藝舟雙楫 一冊 三角半
南薰殿圖像考 一冊 二角
江邨消夏錄 三冊 八角
王蓬心與畫 合冊 一冊 二角
秘殿珠林 八冊 二元
松壺畫憶 一冊 三角

看七團三營兵士駐站情形。並各顯發話詞一紙。「五」二十一混成旅。保護徐家棚總車站。「六」今日有四列車敗兵。由長沙來鄂。該車共三十餘輛。約三千餘人。車上並無車手旅夫。亦未按行車時刻抵站。當由駐站軍官。以電話告知軍署。請其核奪。旋奉王督電諭。令該敗兵不准下車。俟食畢再酌。「七」所有散兵列車到後。由寇旅長陳合停止。收繳軍械。俟後放行。「八」十二日晚八句鐘。連到兩列車散兵。共約五千人。已有一千餘名。撥往南湖。「在武昌望山門外」餘均暫留車站。「九」湘鄂鐵路。已停車兩日。所有由武昌至岳州之客車。仍照常開駛。惟一路須經駐紮各該站之軍士查驗後。方可前進云。

◉廣東大事述聞

▲籌撥議和辦事處經費

上海議和南方代表辦事處。從前原定經費每月四千元。連電費等一概在內。如係開議。每月另加一千圓。向由總代表秘書長盧信管理。其分代表之薪水。則由章士釗發給。今唐紹儀既經免除總代表之職。則總代表之秘書盧信易次乾等。亦將更換。經致電章士釗接管。昨接章電。謂計至五月底止。共積欠一萬六千元。專電即匯來滬應用等語。軍府接電後。已轉飭劉玉麟速在鹽款項下撥解。務須於蒲節以前匯滬。萬難貽誤。另行籌備二萬元。以為溫宗堯出發之用。日間即有通電主張恢復上海和會之宜言。惟聞劉玉麟辭職。該款須俟新任接事後。方能籌措云。

▲李根源電請辭職

督軍署昨接李根源電。呈請辭職。內稱根源統馭無方。尤叢集。曾於去歲呈請辭職。未蒙俞允。祇以當時地方擾攘。未敢稍事偷逸。勉就厥職。現下亂事已平。防務敉定。緬維往事。內疚滋深。用特再行電懇俯准。辭去現任海疆邊防督辦兼瓊崖鎮守使職務。俾資休養。伏乞矜全。毋任迫切待命之至云云。聞莫督軍已覆電慰留。

▲東江風雲和緩之眞情

東江風雲。前日極形險惡。近忽和緩。蓋有種種原因。(一)林葆懌與方聲濤。同屬閩人。對於閩省不無希望。但本身力量有限。不能不藉重他人。故趨而與桂系聯絡。加以林所部軍艦及方部靖國軍之軍餉。均係取諸桂系之手。若與疏遠。則每月十餘萬之款。何從籌措。且陳炯明許崇智為爭鴉片煙稅之故。將永德安所有靖國軍盡行擊散。一時憤火中燒。遂有進攻漳浦雲霄。藉圖報復之說。隨經某要人出任調停。謂若進攻。則某軍將收漁人之利。第恐閩南一帶。仍非為閩人所有。因此林方二人進退躊躇。不肯先行發難。陳炯明又派人向林方再三道歉。願將永德田所收煙稅數十萬元歸還方聲濤。并請林葆懌將福建督軍公署移設漳城。一面又令李炳榮鄧本殷等軍退出所佔靖國軍地域。而由林葆懌另派陳宮央所部浙軍前往駐守。此林方態度消極之情形也。(二)陳炯明與桂系極不相能。一因廣東問題。一因黨派問題。滇軍發難。某公曾派員來漳屬陳出師。會攻粵省。陳即在漳開軍事緊急會議。先將油尾粵軍製造廠所有機器子彈等件。盡數搬運入閩。(該軍本有製造廠三所。一在龍溪。一在龍岩。其一即此廠。該廠每日可出新式子彈三萬粒。並能製造過山砲及機關鎗。)而後派洪兆麟率兵五千餘人。駐守雲霄縣之江花嶺。分隊扼守老虎柏松兩關。(該處係通饒平大路)又命熊略率三千人。駐平和寧赤石。其永定峯市上杭象洞武平蛟桃隘一帶。係與粵省大埔焦嶺平遠三邑毗連。則以許崇智所部粵軍第二軍十五營守之。(據聞約三百人)陳自任援粵軍總司令。本擬進駐平和。以便督師入粵。總以滇軍不能得志。而莫榮新之靖國軍。又復屢掣其肘。遂決計先將方部撲滅。俾無內顧之憂。隨又運動滇軍旅長伍毓瑞。使其就已。即就油頭發難。將潮汕鎮守使劉志陸推翻。使方進兵。詎事機不密。伍部反為劉志陸所擊散。逃入蜂市。投於許崇智麾下。陳聞其潰。遂又就閩邊一帶。續增兵隊二十八營。並於沿途建設堡壘數十處。安設機關鎗大砲等。一面於雲霄相見嶺君子店漳浦梁山白蛇尾等處。派兵扼守。以防方聲濤由詔安來攻。惟陳雖秣馬厲兵。佈置周密。其意決不肯先行發難。專視上海孫派如何舉動。雲南唐督如何計畫。再定進取。(三)自陳炯明回粵之說起。潮汕鎮守使劉志陸。即飛電當道告急。當道以閩邊與粵之惠潮梅三屬。犬牙相錯。不能不抽撥重兵防守。倘陳果來攻。將何以策應。因令劉志陸所部十九營。分防潮安饒平大埔豐順一帶。而以沈鴻英所部三營。由張蕃所部兩營助之。又命惠州督辦劉達慶所部車謂英三營。林虎所部兩營。陳坤培所部四營。並卓貴廷所部五營。共拾四營。分守梅縣焦嶺與寧平遠等處。其連平龍川河源新豐。則以劉達慶所部四營另派譚黃日高各三營助守之。至沿韓江一帶。亦增設重備。以為後防策應。自四月底至五月二十日止。陸續由省撥運子彈共約三拾餘萬粒。分散前敵各軍。另又給款二拾萬元與方聲濤。令其隨帶桂軍第三團長李時芳所部二營。及林葆懌所部海軍陸戰隊三營。進駐詔安。[illegible]方存詔安。[illegible]以厚軍力。所有援應。[illegible]卓然等幾部千餘人。[illegible]軍餉。[illegible]仍由桂軍於潮汕稅款內接濟。自本月[illegible]不敢[illegible]。當道雖有作戰計畫。[illegible]亦不敢輕於發難。[illegible]因此打擊。[illegible]粵桂軍雖以特殊原因。各不敢先行發難。[illegible]則已接近。相距不及[illegible]。[illegible]粵軍[illegible]內來公險地方。[illegible]軍雖[illegible]以[illegible]。沈軍亦報之以[illegible]。[illegible]沈軍傷三人。始行退去。[illegible]。互相戒閒。[illegible]即了事。因此之故。[illegible]有粵桂軍已經開戰之說。其實僅係一番小衝突而已。日內閩湘省戰事……計各軍實數。共[illegible]百營。自五月東江風雲緊急。兵隊不敷分配。劉志陸改編鎮軍五營。又補充三營。林虎補充三營。馬濟補充四營。沈鴻英補充四營。陳坤培補充兩營。桂省撥來林俊廷十四營。合前數為[illegible]百[illegible]十[illegible]營。每營以三百人計算。共有[illegible]萬餘人。

▲陝事去電二則

北京薛篤弼先生等……電悉。葉盧進兵一事。此間未得報告。前接督電……已電于督軍查明制止。查此間與之原來往電報。均被西安扣留。是以消息隔閡。除再電于督制止外。仍希即電商陝當局。將所扣留來往電報。以免事多誤會。……北方[illegible]查處。以葉盧進兵。請為制止等語。究竟有何情形。未得報告。希即查明見覆。西安扣留來往電報。已向北方詰問。復請由電達為荷。……南方均於此養精蓄銳。等待時機也。

▲軍府電覆省議會

廣州省議會……號電悉。護法之師。討賊為務。竭力從事。同人本懷。祇以國際多艱。輿情厭亂。曲為遷就。始議調和。而安系為祟。漫無功效。遷延至今。憤懣至極。適有北方政府。力且合縱連衡。醉心帷幄之策。因利乘便。睿鮮湘陝之間。治絲而棼。作梗不止。苟非有徹底覺悟。未足以促進和平。俾寧中國。是在北方。但能補救危局。無不服從。公意……特電復聞。即希察照。政務會議會印。

▲粵省軍隊之確數

粵省軍隊。究有若干。雖時經報紙記載。而實數終難清楚。訪員以從當此冬事期間。敢應了然內容。庶幾知已知彼。查前清宣統年間。粵省大年四月份以前。陸軍第一師只有步兵一旅。砲兵一團。及陸軍混成第一三四旅。統共兵額。有陸軍兵制三團。共九營。游擊兵制十一團共四十五營。又陸軍遊擊共九十八營。自四月份[illegible]兵力。即將第一混成旅取消。(即駐湘南之王得慶)以原第二三混成旅[illegible]改為第四混成旅。另以馬濟所部增編改為第一二三旅。(即李根源部)共增五旅十團。又混成旅七十[illegible]。計陸軍及陸軍混成旅邊防軍。統共合成[illegible]。又陸軍遊擊七十六營。警備軍二十四營。統……

各省消息

▲廣東▼

▲學生請禁番攤

八日下午省會中等以上學校聯合會各舉代表呈國[illegible]男女學生四十餘人。晉謁省長楊永泰。懇將廣東全省番攤。期滿後不予投承辦。楊省長面諭各生謂番攤弛禁。係在前財政廳長曾彥任內。現對於各生所論。本省長亦甚贊成。[illegible]緊後再行商另籌妥款。然後[illegible]。[illegible]閣省人民之[illegible]。希即謹守秩序靜候解決云。

▲英文時報之嚶鳴

廣州英文時報被封後。曾呈請督軍揭封。昨復致投詞報界公會云。貝詞人廣州英文時報社黃憲昭。為投訴事。本報設立以來。均以介紹世界思潮。引導國民外交。為主旨。所有論述。力避偏激阿私之弊。[illegible]外間而崇國體同人等……五月三十日督軍以本報五月[illegible]十日[illegible]將有第三政府出現否乎論說一篇。[illegible]飭令停版。查該論說內容。政府縱或有不滿意之處。而所謂將有第三政府出現否乎。猶屬揣測之詞。且各報關於此事。[illegible]揣測者想難盡數。何以獨歸咎本報。[illegible]以[illegible]有不[illegible]。[illegible]本報封禁事件。[illegible]有代[illegible]或請求援助之提議以[illegible]論自由。[illegible]來函公[illegible]明大義。[illegible]請督軍並日揭封。俾得繼續出版。以維報界公[illegible]。……謹上報界公會各同業諸公。均鑒。廣州英文時報……編輯黃憲昭

實欲借此小懲戒以後大議而倫耀琳始終袒庇。[illegible]聞見。[illegible]僚屬之舊者。不會[illegible]予為地即特加褒獎。假此估惡不悛。上下一氣。財猥當道安問。寅[illegible]張綱埋輪無庸多讓。[illegible]按省議會暫行法第十七條彈劾本省行政長官以[illegible]違法行為限。用將齊耀琳違法各點。摘要列舉。[illegible]如下。而其他貪私舞弊種種劣跡。姑存而不論。

一違反省議會暫行法 查本法第十六條省議會議權第二項。議決本省預算及決算。第三十六條省議會之議決。省行政長官如不以為然。時應於五日內聲明理由。咨交復議。如有出席議員三分二以上仍執前議時。應依前條之規定。法文簡截。無神縮之餘地。而齊耀琳於七年度。[illegible]省經[illegible]出入預算案。復議議決後。雖為形式之公布。而於省有發業收入一項。乃加設用途。自行除去八年度預算案。齊耀琳於九日外咨交復議。經本會二次議決。依法咨[illegible]公布令內妄自除外。大[illegible]說將本會議決[illegible]任意變更。此其違法之行為一也。本法第十六條第六項議決本省財產及營造物之管理。[illegible]法律命令有規定外。惟省會[illegible]省財產之管理。乃法除法令所有規定外。省會有議決之權。乃本會於七年當會期內議決劃定省主管機關。咨請公布而齊耀琳以對待屬員。之命令式呈之。面目對待本會。既不咨交復議。亦不咨請撤銷。反以最後本會議決法案之權。視之。[illegible]最[illegible]在[illegible]圖之。[illegible]。[illegible]省會議決之[illegible]……[illegible]一[illegible]規則由本[illegible]加增。……本省單行條例……

來函

……(未完)

大[illegible]先生台鑒。敬啟者。……

六月十六日

時評 二

◉長沙之刦火(二) (冷)

某外報記長沙之刦掠。標題曰例之大刦掠。例者。猶言照例也。夫此何事。而可以為例乎。然我國之軍隊則視之若例矣。最奇者。則雙方軍隊分頭放火刦掠也。是則所謂戰爭者。實非戰爭。不過分吮吾民之膏血。而寢處其皮耳。嗚呼。

◉江浙之兩彈劾案 (冷)

江浙相鄰。所謂兄弟之邦也。其省長則又花萼相輝之兩齊氏也。今兩齊乃同時被彈劾。同時發言辭職。是亦可謂禍不單行。而無獨有偶矣。然此兩齊者。將俱去耶。抑俱留耶。抑一去而一留耶。吾將於此覘江浙之兩議會。

▲山東▼

▲屈省長誠心祈雨

山東自入春以來。一雨未落。麥苗之欲收已遂無望。又加秋田不得播種。農民之恐慌不堪。……屈省長……各縣斷知事雖百般祈雨。乃上天不佑。……至今……

▲浙江▼

▲齊省長辭職消息

省長齊耀琳因省議員鄧通許祖謙等彈劾案已於[illegible]下午抽電呈請大總統辭職。電文約數百字。大旨謂……雖未通過。然耀琳信用未孚。難再戀棧。……督能接替云云。

▲彈劾齊省長案通過

浙江省議會彈劾省長齊耀琳案。業於十四日大會已經通過。茲將該會致北京大總統國務院內務部電文照錄如左。浙江省長齊耀琳到任以來。政治腐敗。達於極點。種種違法。……[illegible]扣[illegible](二)抗視交代(四)破壞預算(五)侵越職權(六)濫任劣員……之[illegible]。……該議決[illegible]。……先電閣[illegible]。浙江省議會號印。

▲江蘇▼

▲省議員彈劾省長齊耀琳案之原文

江蘇自省長齊耀琳任職以來。……敗財政之紊亂。……利害民……業難……議決……

外國滙票 六月十六號各國銀行掛牌

上海規銀一兩
英國現匯 四先令六便士……
英國電匯 四先令六便士二五
買進四月 四先令六便士……
銀行四月 四先令六便士……
定貨四月 四先令十一便士二五
定貨六月 四先令十一便士二五
法國電匯 上海規銀一百兩 一千一百七十……法郎
四個月匯 上海規銀一百兩 一千三百二十……法郎
美金元現匯 八十八元七角五分
又四個月電 九十六元……
荷蘭電匯 上海規銀一百兩 二百三十六……
印度電匯 上海規銀一百兩 二百四十……盧比
香港電匯 七十四兩
新加坡幣一百元合上海規銀 五十一兩二錢五分
香港幣一百個合上海規銀……
日本…… 一萬四千五百……

銀市 六月十六號銀行公會錄市價如左

大條銀電報 四十四便士
大條銀遠期 四十四便士二五
銀拆開盤 一錢 銀拆收盤 ……
銀行轉帳 一錢 銀行拆進 ……

金市 昨日金業公所開市金價……

……

錢市 六月十六號北市錢洋銅元及小洋銀拆錢市收盤如左

……

證券市價 六月十六號上海證券交易所市價

……

外國匯兌

……

粮食

……

油餅

……

雜糧

……

絲市

……

本廠紗

……

麵粉

……

西紗

……

本埠商業市況

……

上海泰亨源銀樓 方加始純足赤飾金 售出卅六元半 收進卅五元正 ……大橋南北京路……碼頭東 電話中央二五六八

笑舞臺

和平社 新劇部

價目 ……

夏天嘯　鏞魂　鄭劍秋　鄭正吾　張笑人

初二夜 五六七八本刁劉氏

上海大戲院

上海唯一之影戲院　北四川路北江路口

價目　(日戲)

寶蓮 第五集 第六集

第十一本　十二本　十三本

合奏音樂　羅克趣史　紐約勝蹟　德國大秘密

精益眼鏡公司

中國最進步之眼光學專家

總公司 上海英大馬路新世界東

分公司 北京 天津 濟南 漢口 長沙 南京 杭州 廣東 香港 奉天 武昌 重慶 蘇州 無錫 開封 揚州 南昌 ……

中國精益眼鏡公司謹啟

上海至南京滬寧鐵路北京至天津京奉火車時刻表

[illegible]

北京至浦口津浦線至上海火車時刻表

[illegible]

滬杭甬路滬杭線行車時刻簡明表

松江 嘉善 嘉興 硤石 長安 杭州 閘口

車別：滬杭甬路 禾快車 慢車 四等客貨車 特別快車 滬禾區間車 夜快車

[illegible]

閘口 杭州 長安 硤石 嘉興 善 松江

車別：行車時刻 滬禾區間車 快車 慢車 四等客貨車 特別快車 閘禾區間車 夜快車

[illegible]

注意：表內凡有●記號者係於滬寧路相接之車

天蟾舞臺

京班暫停歇夏

一俟秋涼擇吉開幕

大舞臺

五月初二夜

准演 新排 連台 俠情 新戲 價目 注意 特別包廂 八角 特別官廳 六角 二等正廳 四角 三層包廂 二角

張春海 苗勝春 張桂芬 應寶蓮 趙如泉 姚俊卿 陳嘉璘 殷春虎 孫少堂 賈璧雲 白玉崑 趙竹卿 張桂芬 王俊卿 趙如泉 毛玉崑 白蓮 應寶琴 劉慧琴 陳月樓 于振廷 陳嘉璘

全本 一國志 寶蟾送酒 全本 國民 憤

新舞台

五月初二夜戲價目

楊善華 潘桂芳 德陳 小穆 張臣 祿林 甫莉 李祥 倪金 曹月潤 夏官 許奎 劉漢臣 潘海秋 汪優游 周鳳 文 潘 趙君 玉 夏月珊 趙文 蓮 邱治雲 夏月華 張順來

全本 連環套 水淹七軍 前後本 龍鳳 環

丹桂第一台

五月初二夜戲　價目　花樓一元　特別官廳八角　特別包廂六角　頭等正廳四角　二等正廳二角　二等正廳一角

郝振益　侯五人　基龍義　宋志普　陳嘉祥全　王本　麒麟童　王靈珠　李慶棠　李少春　高秋放　白玉田　李少棠　元元旦　王金元　王靈珠　麒麟童　樊春樓　陳嘉祥　王蘭芳

五人義　全本　王　嬌　鸞　童　牛　學　舌　十五本　十六本　紅蝴蝶

法界共舞臺

男女合演　五月初二夜戲

小金鑽　蔡紫紅　梁俊圃　馬春甫　呂月來　謝水福　呂月樵　小金翠　小金鈴　小金培　露春蘭　張菊芬　張艷文　薛銀麟　小寶義　木子君　韓春福　五齡童　朱榮奎　沈福泉　楊亞芳

大世界內乾坤大劇場

五月初二日夜戲目

富仙舫　小文林　杜文猴　李俊神　侯雲州　侯雲際　金菊花　韓金奎　小秃扁　李人俊　粉菊花　侯雲芝　袁靈芳　袁靈冬　孟小雲　汪碧俊　李人來　李春花　金菊子　小秃扁

最新佳片

大世界

中國第一俱樂部　五洲新影戲

游資每位小洋二角童僕減半

長片影戲　大乾坤京戲

蓮花大鼓　大鼓

仍增精美大菜每客一元游資在內

新世界

中國第一游藝場　在上海英大馬路

價目　門票二角　電梯每券每本五張售洋一元　大菜券一元門票在內　地道南北二部兩面交通

愛華社　新劇　黑娘　姑片長

子女劇最新京歐戰大鼓　五音聯彈　四明文戲　小阿友　小洞天花園　新

請用中國雙妹老牌優美合時佳品

雙妹牌花露水

質料優美造法完善洗面沐浴最合衛生乃四時適用之品也

●大號四角正　●二號二角半　●三號一角半　●四號一角正

●雙妹牌各種菓子露

大瓶六角　中瓶三角半　小瓶二角半

此露能解渴生津開胃消食誠衛生不可少之品也愛國諸君請嘗試之

總發行上海南京路交通路

廣生行啟

本埠新聞

●大太平洋聯合會成立支部

大陸報云。大太平洋聯合會Pan-Pacific Union中國支部。於日昨在唐紹儀宅開正式成立會。舉定職員。通過章程。派六委員會履行所規定之事務。查該聯合會之設。係包括太平洋二岸各國之政府。彼此借通商機關。互相扶助。同時可以聯絡各太平洋國之人民。會中第一事務。爲籌立游客局。使他地之人入國後。可由局中指導。因而發達各地之商務。使一切誤會消除。昨日中國支部。選定唐紹儀爲會長。王正廷與二西人副之。司庫書記均西人。第一期董事。有伍廷芳。李登輝。鍾文耀。鄺富灼等十一華人。並三西人。另立六委員部。分會員財政招待遊客道路與公布。均有中西人主理之。每隔二星期。各開會一次云。再總會書記福德。不日偕一百三十六美議員。自美來申。昨該會已派書記前往小呂宋迎接。各議員先遊上海。然後往南京北京奉天等地。大太平洋聯合會。於十年前創立於火奴魯魯。各太平洋島或將派代表前往。刻已有大屋爲總事務所。名譽會長。有美總統。中國總統。坎拿大與澳洲總理云。

●羅馬尼亞太子過滬紀

羅馬尼亞國王太子開羅(譯音)由滬於十五日。乘滬寧路局花車。附掛在晚間十一時夜車赴寧北上。本埠各官廳人員。親至車站歡送者。如交涉員楊小川。譯員陳震東楊小室。上海縣知事沈鎔石。淞滬警察廳長徐輔洲。護軍使署派代表外。並有十六團兵士一排。其餘游巡隊。軍樂隊。地方警察。路局警士等。均在四號月台上迎送如儀。頗極一時之盛云。

大陸報云。羅馬尼亞太子客路爾。日昨乘馬大里號抵申。太子身體頗長。身高面瘦。衣黑服。神氣泰然。同行者有十八人。客太子於二月二十日出游。行經埃及錫蘭印度香港等處。而來上海。當即下船。乘夜車赴南京一游。因南京爲中國有名之城。翌日即回。仍乘原船至日本。將留日一月。上海日領請太子宿於日本領事署。中西官均上船迎接。聞羅國入與日本借款改造之說。有人詢諸太子。太子答云。此太子即係未必。羅馬尼亞王昨向人曰。余欲與我國民接近。一切官府習慣云。

●日本經濟恐慌之原因

字林報云。有名之美國經濟家葛特氏。最近在東方報中。論日本經濟恐慌原因。略云。中國之抵制。亦使日本之船業遭受事業大減少。並使其經濟能力大衰弱。因此日本生意。所受損失奇重。又日本在西比利亞之市面。亦爲施用其干涉手段。已激起同一之抵制。商務全停。日商多出境云。

●商界致和會代表書

各報館轉南北和會諸公均鑒。敬啓者。近閱報載。有和會復開之訊。試問此次議和。能統一全國乎。能保國內無戰爭乎。如可統一無戰爭。則和足尚矣。不然。和與不和。有何異耶。竊者粵設護法軍府。舉七總裁。國民聞之。非常歡忭。以爲真止民意。或可因之展伸。不謂戰爭數年。東翻西亂。哀鴻遍野。致國民反受無窮之痛苦。而北方仍然借外債。賣主權。締結密約。層出不窮。近且雙方政客。暗中接洽。已成媾和之局面。各因權勢之地盤。分贓求和。條件不合。因之南北各分兩派。在廣州無勢力之總裁。紛紛離粵赴滬。致南有滇桂之爭。北有直皖之爭。湘南川東。紛紜騷擾。殃及國民。爲害孰甚。第見四總裁宣言。南總代表接洽。南北攜手。得早達媾和目的。其實違反前言。踐踏民意。早爲有識者所窺破。蓋共和國家。首重民意。議和非國民團體各舉代表。提出條件。督促進行。終恐和如不和。國無寶日。必也建乃西泰。各自退兵。同休戰爭。一面發給遣兵。一面提撥移工賑。而國家之實利賴之。倘仍私自議和。南北東西。亂不堪利。國民居中。誰受痛苦。將來慘酷。何堪設想。試問官僚武人。彭壽幾何。四派割據。必在一失。失時苦痛。恐與國民深淵無異。則今革命烈士。黃花岡前有紀念。今推害國害民。妄啟戰端。私定和局。不特紀念無人。猶恐切齒唾罵。竊願子孫。爲特進呈忠告。專望尊重民意。由各團體各派代表提出條件。督察議和。以昭公允。而利統一。敬此補陳。伏希垂察。海寧路商界聯合會叙日啓。

●統一海軍之磋商

海軍部於上月間派員到閩粵一帶。與西南海軍要人接洽。磋商西南海軍歸北一事。頗爲接近。部員回京稟復之後。海軍部又派本部軍法司司長鄭寶菁。軍需司司長杜葆輪來滬。轉道往閩粵一帶。各海軍接洽等情。已詳前報。本埠海軍總司令亦因籌劃海軍統一之事。召集本署各課職員。及本港各艦長會議數次。將議決辦法呈部核示外。昨日臨總司令又派本署參謀長何品璋。將派軍艦艦長李孟斌。赴日前往閩粵各處。與海軍各要人磋商一切云。

●許交涉員昨日履新

新任許交涉員到滬等情。已誌本報。茲悉許君於昨上午十時餘到交涉公署履新。當由楊交涉員延入內廳茗談。即由總務科長吳曾源。將各移交公文印信。親送許交涉員。照例接收視事。各科科長科員及門丈局均分班入內道賀。兩公廨各讞員。均投刺謁見。約經許君接談慰留。並云未有隨帶人員。即有一二。亦係生手。各科長員。應照常辦公。概不更動。移時楊交涉員之秘書馬學亮。帳房卓觀經。總務科長吳曾源。門丈局長卓建〇。與接事等五人告辭。楊君即日事畢。回哈同路本寓。其餘各職員均照常。下午一時許君端車拜會軍政各當道。並與陳護軍使海小室南的開單。定期會勘各國領事。並致出電文甚多。撰錄如下。南京齊督軍省長鈞鑒。銑本月十六日到滬。准楊前交涉員將文件印信移交前來。已遵即接印視事。除分呈外。謹聞。○呈照會各國駐滬領袖領事略云。本年五月二十五日。奉大總統令。外交部呈請派許沅爲江蘇交涉員等因。奉此本員於六月十日交卸河南交涉員印務。馳抵上海。於本月十六日接任視事云云。

●美銀行家來華游歷

大陸報云。美國加州銀行家克洛克夫婦。日昨乘滬寧凡數日。克氏經營之事甚多。如加州文具銀行糖業等。彼在戰時。又允海軍後備司令。彼曾於二月十九日離美。出遊世界各地。特因糖業加本調查小呂宋與暹羅之糖田情形。彼經理之糖公司。又熱悉糖之供求。克氏向記者云。在船中遇一哈佛高級學生。途同行至北京。此人即遊新金山舉行其畢業禮。特請假回國。尚未畢業云。克氏將日遊至北京。或即到長江一帶旅遊各地。而親川省之江峽與灘云。

●海關進出口貨之比較

字林報云。海關統計部報告。中國去年對外貿易。有數節可注意者。特誌之於下。第一去年歐洲大缺貨物。急需原料。因此中國出口貨比前平加多。二萬五千七百萬關兩。較一九一三年。即戰前。又多三萬三千七百萬關兩。關稅收入。去年爲四千六百萬兩。前年祇三千六百萬。戰前之一九一三年。祇四千四百萬兩。查一九一九年進出口貨物。共值一二七七六八〇七〇九二兩。進口爲六四六九九七六八一兩。出口爲六三〇八九四一一兩。再查日本所管大連貿易局關入口之鴉片土。已減至一五六担。前年則有三三一担。而從關一年中。充沒之土。共四八三七五斤。又查美國輸入之金。共五千一百萬關兩。較前大加。而中國進入之銀。計共六千二百萬。又前年二千六百萬。二年中運往印度者祇八千萬兩云。

●加州大學俱樂部將來滬

昨上海大學俱樂部消息云。加州大學之演劇俱樂部。將於七月中旬抵申。約留一星期。同行者二十人。下星期自舊金山出發。遊歷中國日本與菲列濱等地。三閱月始回國。其在申時。將舉行新劇一次。及夜樂會一次。除中有歌唱者。並備(加州)歌曲十頁。上海美大學俱樂部。或將開會歡迎之。並同時歡迎今秋留美中國學生云。

●水木作代表會議紀

▲每天加錢六十

本埠各木作工人罷工。已經九日。由作頭工人雙方土商。於昨日午後二時。假西藏路一品香開會解決。茲將首場所見分記如下。當開會之前一日。該公所董事。恐有誤會。特先函告捕房。故屆時除南京路捕房。特派華捕通捕數人。在路上梭巡。屆時開會計到場者有公所董事及作頭代表。計一百九十五人。工人代表黃移林。本人未到。由其叔父悅卿代表。秦孝侯(由葛福林代表)馮河蓀。辛盛泉。孫吉卿。汪紀大。王少亭。楊林生。孫源明。胡木發。萬少亭。萬洪。辛木法。周岳生。(由計銀生代表)計十四人。皆係本工其原籍。以浦東高橋人爲最多者。工人代表中並無寧波人。殊可注意。旁聽者四出皆滿。約有二百餘人。三點三刻。搖鈴開會。首由公所董事江裕生。屬工人代表於簽名簿內註冊地址畢。由董事顧蘭洲。江裕生。張效良。先後說明作頭之爲難。並責工人不應不先將請加工金之事。函商公佈。遽然停工。以該作頭與工人同受損失。就中以散工具有數位。最爲勤勉。張調其可及今日作頭之作頭數位。當日即是做手。工人之智。對於工人爲難處。無不洞悉。前當工人對於作頭爲難。亦應加以原諒。因包工之價已議一定。在先也。且工人要求加資。係因米貴。但工人夜食。多半由作頭供給。是米貴由作頭首受其害。大家不能不互相讓顧云云。全商結果。請到會之作頭當開顯加幾何。投票解決。作頭會館舉于貴成。即說工人代表黃說。仰報告意見。暫同亦甚周到。至此由公所各董事寫一字條。謂今日會議加價。經董事表決。以投票最多數爲準。各工人均首成。囑工人代表簽字。各代表簽字者尚未投。加資者千。倘在不知。何能先行贊成。經各董事一再解說。勉強簽完。兩邊旁聽之工人。尚群議不已。造各作頭投票標準。計主張加一百二十文之口票。加六十文者七票。加五十文者四票。加四十文者十九票。加三十文者十五票。加二十五文者之下票。加二十二文者十九票。加十文者一票。共計七十六票。報告畢。張效良請散休息。故以茶點。雙方一再互商。結果。每人每天加錢六十文。學徒不加。復由顧江張三董事。重爲申述各作頭如此順守。實爲難得。勸各代表外出後。廣爲曉諭。明日照常工作。以免責會。復加最勉之詞而散。

●美商要求修正公司條律

[illegible]反較[illegible]入內國防之設進[illegible]恐貽投足以先發云。

大陸報云。中國各地美商協會公議之修正公司條律(美國文)。現今協會已上呈北京外務部國會。請將一九一二年之條律修正四項。已於本年四月二十三日提交國會。但休息期已屆。尚未付諸討論也。昨日美國商會接察院美國會員之函述及之云。

●關於米糧問題之紀載

▲又有米糧出口　本埠太古公司浦東棧內儲有湖南運來大批秈米。昨日上午。該公司湖南輪船。開往安東。裝運該項秈米八千包出口。聞棧內存儲尚多。亦將陸續裝運出洋云。

▲紗廠開辦平糶　楊樹浦三新紗廠總辦聶芸煌。因迴來米價之貴。已達極點。一般貧苦小民。每日所得工資。還不足本能一飽。情殊可憫。故於端節後。先行派人至錫購就白米千餘担。陸續裝運來滬。就本廠東大門內之公司房內設立平糶局。定於今日(十七號)起開辦。平糶固定價每升八十文。每戶以五升爲率。故日來升斗之衍苦工人。聞此消息。莫不頌德。又楊樹浦路太平寺所設之官辦平糶局。已於昨日開辦。辦法與前略同。惟每升定價銅元十枚云。

▲稅所准米出運　無錫稅務所。因顧平稅收起見。允由米商自由採運。無須憑照。故本埠各米行。要於內河到貨稀少。滬米更形缺乏。遂由某某等數行。昨日起裝小輪。前往錫採辦。囑令過境火車。運滬應銷云。

▲添設平價分局　西門外日暉港滬南會館。現由上海縣知事沈寶昌。組設第二平價分局。刻已部署妥貼。將購定之米。先行運進數百石。以便訂期於五月初六日。實行開辦平價。一面由米業中派定熟悉[illegible]

羅馬尼亞皇太子嘉洛肖像

▲大蛙演劇結果

上官廳為維持貧民生計。邀集紳商各界。集議籌設立南北市食米平價局。開辦平糶。而馬路大舞台主許君在該臺演劇三天。一切開銷。並不扣除。由許君獨任捐助。邀同公正紳商。監視收數。所收戲資。悉數助入食米平價局。先有職花經費。並由許君出資。向馬玉山糖果公司購糖果餅乾等食物。暨南洋兄弟烟草公司捐助各種香烟。由北市籌賑及南市商會各董事担任推銷。所得之資。連不扣助。並經總商會各董担任館售。及公廨正會審官關絅之。盛紳會議。一週紳商出館販售。所售品物詳述辦妥。連日包定者得頭等。以襄善舉。茲悉是項義務戲劇業已三天演畢。所收戲資。約一萬七千元。連花界費嘉春所售品物洋九百餘元。由許少卿君個人再捐洋。集共計洋一千元。連同戲資。共計一萬八千元。昨已一併送交食米平價局。補充米價之用矣。

●小學教員要求加薪

昨有小學教員多人。揭布傳單。大致謂吾儕職教員家口。情薪水度日。所得月俸。在物價平賤之時。如人數稍多者。尚不足支持。近年來百物日增。而所特此些微俸給。實有不能敷度之狀。當無民國元年教育之新設。所有各學校教員薪水。俱係市議會核數支配。彼時實以當年之後遞加。茲已九年度。並但不見增加。反使吾儕所入不敷。將有揭腹之虞。於是大衆集議辦法。互向校長陳述困難情形。請求酌加彌補云。

●麵粉交易之近況

文匯報云。本埠商人麕集上海裝往香港之貨物。不若前次之多。數星期前。埃及需要麥粉。然舊絕所供給之貨。不合埃及人之用。故轉向上海購

●華工債務限期清理

上海縣公署揭出佈告云。案奉滬海道尹公署第六四號訓令。內開案奉省長公署第二四四號指令。內開案准國務院僑工事務局咨開。案准外交部咨開。准駐京英使函稱。英國遣送華工回國一事。除留至本年七月始行離法之六十名外。其華工隊之遣送回國。應於五月中左右告終。內中有數名。爲賬目未清。尚須先送僑數。或在中國特作研究。其餘華工。應於六月底全數開發餉金遣散。但爲妥籌辦法。於關閉招工局以前。清理債務起見。現擬將濟南濰縣青島三處發餉所。仍然繼續開辦。至九月底始行停止。又擬於濟南濰縣青島三處。均發布告。謂有向招工局之管理員或其代表聲明。關於該華工等之債案者。自九月三十日以後。概不接收等語。並將此意刊登華文報紙。又最後由法起程。載送上隊之船Emy預料於五月十二日可抵青島。並載執行徒刑之二十八名。請轉行知照等因。除由本部令行山東天津上海漢口烟台交涉員知照外。相應函請貴局查照接洽等因。准此除分咨並令行外。相應咨請飭屬查照布告周知爲荷等因。准此合行令仰該道尹轉飭所屬。一體遵照。出示布告。俾衆周知此令等因。奉此除分行外。合行令仰該知事即便遵照。出示布告。俾衆周知。此令。奉此合行布告。仰諸色人等。一體知悉。特此布告。

●地方官俸金之規定

文匯報云。關於地方官俸金一事。內務部業已規定共分六級。第一級每月一千二百元。第二級一千一百元。第三級九百五十元。第四級八百五十元。第五級七百五十元。第六級六百元。

●近日發現之流行症

本埠自入夏以來。天時寒暖不時。人身稍一不慎。最易致病。近半月來。市上發生一種流行症。病起至死。祇五六小時。患者概不救。患此症致死者。如寶善里三弄之某甲等。已有數人。患時送往時疫醫院救愈者。亦有數起。據聞此係最劇烈之腦膜炎。中醫謂係虫公瘟。初起時週身骨痛。寒熱作暴。皆係入夏天時不正所致。初則凝滯。繼則奇熱。天時不正。一切起居飲食。頗宜注意云。

●賭縱烟犯案之昨聞

地檢察廳賭縱烟犯趙阿寶一案。發覺後。經蘇州高等檢察廳派員來滬赴分監調查屬實。並由高等廳司法警察長來滬。偕地方廳司法警察長詢問。並吊法警職務表查閱等情。已誌前報。茲悉此項漏手。向存警長辦公室。於八號下午。此事已發覺。而未曾發表之前。檢察長。當令由江西帶來之心腹法警劉永南。將法警職務表吊去。一按該項職務表法警係提人犯隨時登記故關於趙犯案之要證。至九號晨。檢廳長傳喚趙南校入內詢問。告明有人告發賭縱趙犯之事。令警長在職務表內。檢查陽曆去年十二月十七日發提趙犯之登記處。而南校警長即翻閱此表。詎知漏登不見。十七日記再三番視。遂發見該日日記一頁。有撕去痕跡。詢警長當向檢廳長陳明。並請查究撕毀何人撕去。廳長並未回答。惟已被撕去十七日之一頁。恐露破綻。高不能當蘇。侯倉元明自再說。故至今未將此漏交蘇。即聞高等廳以此漏報爲案最要關鍵。亦應查閱。聞將派員來滬催吊矣。

●聖瑪利亞女校近聞

聖瑪利亞女學校定本月十九號星期六。預備茶點。邀請學生之家屬親友參觀校舍。及新屋落成之華式會客所。並陳設學生成績品。及各種游戲。以娛來賓。該校行畢業禮。擇本月廿四號下午四時半。在花園內舉行。是學期畢業者。計十四人。現正預備年刊與統計表。以便屆時分送。前星期有南京師範學校學生十四人。前往參觀。並往演講。頗稱許其教授法。自下學期起。擬聘請專

●上海公學運動廢考續誌

[illegible]時教員。竭力勸導[illegible]本月二十九號八時[illegible]協務。請同先施永安及其得利案暇可也。

上海公學。中學四年級學生。因欲將考試廢除。補足以前缺課期中之缺課。上星期中。曾上文于校長。要求廢去考試。並告以要求廢考理由。各情已略誌本報。茲再誌校長於昨日(十六號)貼出通告。實行考試。各學生見之。乃於上午召集同學開會。討論辦法。(一)公舉王斌爲臨時主席。報告開會宗旨。(二)黃迪之報告。校長與教職員間之態度。(三)議決。決計情願犧牲畢業文憑。要求廢除考試。(四)胡翼天提議。致函校長。表示決不應試。通過。(五)朱但奎提議。致函(通告式)中學部全體同學。報告本級(四年級)同學議決犧牲畢業。要求廢除考試。通過。(六)朱但奎提議。本級同學。在校長所定溫課及考試期內。一律仍須到校。照常上課。但不准應考。蓋要求廢考之目的。在於補足從課期中之缺課。故雖廢考。仍不得荒廢功課云。全體贊成通過。(七)胡翼天提議。由本級全體同學。致函各職教員。聲明廢考理由。通過。(八)徐應昶提議。發出各項函件。均須本級同學共同簽字負責。通過。散會時已正午矣。

●祥泰木行工人罷工

楊樹浦大化同東首英商祥泰木行之鋸匠木匠小工共計七百餘人。近因米價驟漲至十二元有奇。向有增無減。每日所得工資。不敷開支。因於昨日下午。互相集商後。要求工頭代向貨轉商經理增加工資。不遂。於昨日起全體一律罷工。該管楊樹浦捕房捕頭。深恐人衆滋事。即自往該行中西探捕。[illegible]勸導。早日復工。以免發生意外事故。而保公安云。

●先令低落之影響

先令市面。日來步步低落。上星期六。尚五先令一辨士。星期日照市。星期一縮去二辨士。星期二又縮去四辨士。星期三(即昨日)又縮一辨士。現爲四先令六辨士。以致標金價格。驟然高漲。各商向外洋定貨之莊號。末已大起恐慌。聞前此屆時虧耗數十萬之莊號。亦數頗多云。

●大英船公司之加價

字林報云。大英船公司之船票已加。頭等客自上海至倫敦。本四十四金鎊。今加至一百二十四鎊。二等自五十八鎊。加至八十八鎊。即照前加一倍。今以銀價大跌。如以銀元計。爲數更多。有一夫一妻。與四孩欲回國。購來回票四張。計八百六十八鎊。另加費用約合四千五百兩。若一旦回元跌至二先令。則計算之。當爲一萬元之巨。春季。其他公司之船費亦大。如法郵船。一百六十鎊十六先令。日本船爲七百二十日元。爲七十二鎊云。

●棉紗跌價之影響

字林報云。近日棉紗忽大跌價。市面頗受影響。聞日本方面。已在籌議補救方法。查未跌價之前。做抛盤者。曾放手大做。及跌價後。紗商受絕大之損失。據云日本紗廠願担任一部分之損失。以救危局云。但此說不知確否。

●隆茂號昨行下水禮

字林報云。江南造船廠所造之長江上游之船隆茂號。日昨下水試驗極佳。將爲駛行宜昌重慶間者。大之船。可容頭等客五十人。二等一百人。頭中且有浴床。一切陳列極佳。船底二層。恐行[illegible]

●繭市報告

今年各屬春繭收成甚佳。各埠繭行。均已開秤收[illegible]繭價云。

有正書局新出

何子貞七言行書大對聯

聯 吟梅添得詩多少
[illegible]

定價[illegible]紙[illegible]皮 洽念八角綾工五角

何子貞七言行書大對聯 ▲定價大洋六角

何子貞五言行書大對聯 ▲定價大洋六角

姚十洲彈箜篌仕女中堂

價二元八角綾裱者加綾工實洋五角

仇實父真蹟世間絕少 流傳大都[illegible] 藏有重其[illegible] 且用[illegible]精工而氣韻生動 精品五彩珂羅版精印[illegible]

北京　天津　上海　有正書局同啓

有正書局新出

何子貞七言行書大對聯

聯吟梅添得詩多少
語[illegible]
定價官紙六尺[illegible]皮
冷金八角裱工五角

（此外尚有）
何子貞七言行書大對聯
何子貞五言隸書大對聯
▲每對定價大洋六角

張廉卿[illegible]汾陽[illegible]侯仕女中堂

價二元八角　裱者加裱工實洋五角

北京　天津　上海　有正書局

仇實父真蹟　世間絕少　外間流傳大都贋本　此幅爲仇實父真蹟中之尤精者　有其昌文彭陳道復題　且用最精工而氣韻生動　精品五彩珂羅版精印大幅油[illegible]

有正書局同啓

市。往年新絲上市。本埠華洋各絲商。均派夥友分赴產絲區域。設莊收辦。茲因歐洲各國生絲銷路異常疲頓。是以滬上各國絲商。今屆均觀望不前。各處洋商絲莊。寥寥無幾。以致各處絲價現均跌盤。日昨本埠華絲商接鎮江莊夥函報。該埠絲市開秤以來。來貨甚旺。市價較開秤時跌低。市上肥絲現價四十八元。（百兩）江北絲四十六元。丹陽絲四十六元半。金壇絲四十五元。溧陽絲四十五元半。揚中絲四十六元。宜興絲四十七元。絲身尚佳。絲頭有光。惟今屆鎮埠洋商絲莊較去年少去三分之一。是以內地機坊綢業銷路稍暢。而現時絲價趨勢看低。恐須再跌云。

青年會將開庚子殉道會

青年會昨致各教堂函云。庚子拳亂。我信徒拋道殉身者。數達萬餘。其之苦心。迄今已有二十年。然當時不有諸烈之決心犧牲甚於異道。無由發達。故萬餘人之寶血。誠爲散播教會之種籽。吾人追溯遺徽。宜如何感念欽發。敬佈聖道。以竟諸烈之志。而廣張天國。爰定本月二十號。禮拜晚八時。在本會殉道堂。特開庚子殉道二十年紀念大會。敦請北京明恩溥博士演說。即以殉道者之血。爲教會之種籽。爲題。並佐以救主堂詩樂集唱歌。是會係吾教會之一大舉動。爲此佈達。屆時務屆大駕蒞臨外。並請切囑貴堂男女。准時赴會。至所切盼。再明博士亦爲當時受難之一人。身任危險。虎口餘生。故屆時演說。更爲精切。用特附聞。

銀市報告

中美新聞社譯友華銀行十三日報告云。昨日倫敦當地及遠期銀價各跌一先令四便士。紐約銀價八角二分。但無交易。此間開市時。定價與昨日相同。市面終日穩固。投機家又售出甚多。商人要求絕少。收市時。故銀行方面除以極高價値外。不願售出。金鎊價四先令十便士。金圓價九角五分云。

美國運輸五金之減少

字林報云。五月份三星期中。美國入口之五金。較四月份少十二萬担。其所缺少者。大半爲廢鐵。目下中國存貨甚多。故美國不運入。再近來所運入者。有一部分亦合中國之用。所以進口之數忽跌。又五月份美國運入之銀亦大少。祇五十萬兩。四月份則有一千一百五十萬兩云。

清華學校招考留學生

清華學校考選夏季[illegible]留學生赴美留學本屆已派定郭玉[illegible]君於本月十八號來滬監考考場假定四川路青年會開報名者約三十人云

盲童學校舉行畢業禮

盲童學校於昨日午後五時借座青年會殉道堂舉行第一次畢業禮到者有前工部局董事貝斯君駐滬交涉員楊晟君等中西男女來賓百餘人秩序首爲貝斯君報告開會宗旨由李啟藩君詳述次陸保生讀英文畢業辭由[illegible]次蘇選真讀古文彭吉利楊[illegible]讀[illegible]次[illegible]讀國文次發給上次游藝會得勝者獎品首爲理瑪利亞次爲美童公學第二中西女學由楊晟君發給再次爲來賓演說楊晟君發給文憑由學生[illegible]答謝來賓末唱畢業歌與校歌而散

青年會徵求夏季會員

青年會徵求夏季會員一事已迭誌本報昨日下午六時在該會會客堂舉行聚餐由會員部幹事徐可陞君報告一切情形當推楊[illegible]南君爲紅隊隊長陳公爲君爲黃隊隊長閻[illegible]君爲藍隊隊長張[illegible]君爲白隊隊長陸士英君爲黑隊隊長每隊又推隊員二十人公同進行並由新幹事美人茂爾君及總幹事美人驕維廉君演說大奉勉勵之詞始終餐而散已九時半矣

修葺龍華寺之近聞

▲預防罷工　步兵三十九團團長張慕韓君以上邑西南鄉一帶[illegible]古蹟因欲保存業經募捐開工修葺插工頭韓林生所雇工匠每日在寺工作者常有百餘名之多刻正修理大雄金剛等處正殿工程緊要之際適值水木作工人因米貴問題意圖加增工資是以該業工人全體罷工茲聞發起罷工之首領因恐寺中仍在工作則工程不致停頓故[illegible]前往該寺[illegible]迫停歇若使工頭知照各匠照常工作外一面派令駐兵站崗寺門如有水木工人來寺行强脅迫罷工者立即驅逐抗違當即拘辦以重工務

▲屋倒坍　龍華寺內之羅漢堂兩端原有兩房兩間此次修理工竣之後乃因[illegible]安設佛[illegible]特由承修經修該寺之張嘉[illegible]將該兩房東西各一間[illegible]料重[illegible]堅柱前日午後各匠正在工作之際兩房忽然坍倒以致東首新建兩房之四柱及正樑等料亦被連帶坍毀張團長聞知[illegible]查並無工人受傷是以飭令韓姓工頭仍復照原再建築

▲另建兵房　陸軍步兵三十九團[illegible]部兵士向以龍華寺爲駐軍宿舍將來修竣之後則兵士人等自應遷出惟兵士住宿之地尚屬無地可駐故由張團長業已查得該寺頭門以外乃有空地頗廣堪以建造營房十間以資駐兵之用已於昨日購料飭匠開工建造矣

勘驗荒田內之女屍

昨報紀[illegible]保七圖地方[illegible]內[illegible]仁香[illegible]田內有一無名女屍[illegible]請驗一則[illegible]派[illegible]檢察官毛[illegible]驗[illegible]約二十餘歲身着[illegible]有吊[illegible]帶[illegible]其形色似爲[illegible]帶尚在頸項[illegible]室[illegible]檢驗[illegible]勒帶一根[illegible]

福祥里蓮英失蹤之可疑

福祥里妓女蓮英[illegible]是以所帶鑽石珠[illegible]首飾計値洋五六千之鉅[illegible]往同乘汽車一去[illegible]然[illegible]後身死未[illegible]偵騎四出找尋未得外間有傳聞謂蓮英被人謀財害命埋屍華界小沙渡等語雖虛實尚未証明開之駭然

破獲私造僞幣之機關

[illegible]法界行使僞幣[illegible]拘送捕房詰其僞造機關何在據稱在西門外林蔭路[illegible]以事關內地於昨午立命備函派捕將[illegible]春押送二區警局請爲澈究等因杜警正據報後即飭長警按址前往先將陳鳳卿並陳妻陳吳氏並[illegible]嫌疑人王保生分別拘案又在室中搜出袁世凱頭大洋[illegible]十元又僞小洋一千[illegible]又粉模[illegible]十塊鉛粉一包干電筒三只小鍋一只一併解送到局杜警正以案關刑事即命備文偵將一干人證轉送地方檢察廳訊辦並由檢察官提案預審之下判將一干人分別收押一切證物存案候究

汽車肇禍案之研訊

永安公司司事楊伯[illegible]自被東[illegible]汽車[illegible]康所乘之汽車撞傷斃命後汽車夫已經由廨訊判押辦而楊妻阮氏[illegible]以民事起訴張[illegible]康要求賠償損失洋[illegible]萬元訊供各情已紀本報茲悉張[illegible]出[illegible]延律師[illegible]未磋商妥洽迨昨日午後由廨提訊原告律師即上堂要求改期當經李襄讞與英領包君核供之下判原告律師請求改期自行調處准展期一禮拜再訊

汽車夫陳森榮於上月七號在虹口百老匯路闖禍一千五百四十七號汽車撞倒馬路小工范立三碾斷脚骨當經巡捕將學僞人車送醫院救治並將肇禍之汽車夫陳森榮拘解公堂訊判展期一月候原告傷愈再核各情曾紀本報屆期捕房傳同范立三將陳解送公堂先讞原告范立三投案供稱上月七號我在百老匯路工作被汽車由南往北被撞倒地碾斷腳骨迄今已有四十天尚未痊愈求究詰之陳森榮供稱我是日開車在百老匯路經過見路中工作者有五六人我遂開慢車因原告並不避讓致將撞倒實非我咎等詞中西官得供會商之下判着被告担任醫費完案

兩路近事紀

▲撤還通行証券　滬寧杭甬兩路管理局任局長前因華界戒嚴晚間十時以後隔絕交通所有兩路行駛夜車夜班辦公人員往來諸多不便特商淞滬護軍使署發給通行証百餘張分給兩北兩站辦事職員現在戒嚴業已無形取消此項通行証無備無之必需昨經該局任局長令甲總務處分飭各站員司將所領之通行証即日悉數送由總局以便彙送護軍使署轉送云

▲詳填客貨表冊　滬杭甬路局車務處以各站對於客貨營業收入均於每月月終報告本處以便彙列呈送局長轉送交通部備考茲查近來各站不將本年某月份收入比較表與上年同月份收入比相比較遇有增減應將所以增減原因附註表明欄內以便採集意見從事興革或改良以期營業進步現因各站長對於此項月報衆多簡略於增減原因一項多缺而不言或則[illegible]無中[illegible]之語可取殊乎規定比較報告表之本意茲本處已昭告[illegible]後各站對於比較增減原因務必詳細[illegible]註[illegible]得草率從事即由此以及各站長率由於路務之經驗如何並因此以分各站長之綜[illegible]爲此項通告昨已通令各站長遵議矣

蘇屬縂私司令部遷移消息

蘇屬縂私司令部向在寶山路車站附近處所本年奉軍令須移往蘇州其遷移日期約在端午節後故近日車[illegible]官祭寶泉君及史[illegible]二君等行[illegible]蘇[illegible]情形云

救國十人團國技部消息

中華救國十人團國技部[illegible]前報[illegible]教授成績頗佳茲因欲討論進行事宜故特於十五晚八時在該會會所召集該部各員開會公推朱容[illegible]君主席略謂本會國技部自[illegible]君担任義務教授後雖未[illegible]月規模略具成績[illegible]然可觀會員之[illegible]而至備極踴躍茲因地方不敷所用今已擇定南陽橋空地一方[illegible]搭棚約百元以外是否試搭付討論由會員任其夏叔芳等討論良久經衆否決又由朱主席提議以後大氣漸熱習拳後勢必出汗務須沐浴惟本會所辦義務學校內有一空間極適用作浴室若造作浴室該校亦得利益津貼十元衆無異議通過本部租地造浴室用欵須大洋[illegible]出資一元爲襄助費又李[illegible]服事由衆討論用爲[illegible]神[illegible]通過衆推[illegible]任一人籌備員並[illegible]朱容[illegible]備員朱慶甫汪[illegible]錢楚玉朱[illegible]朱容[illegible]散會時鐘鳴十一下矣

塘工局與電汽公司往來函牘

浦東塘工局與浦東電汽公司因[illegible]兩贈往返迭誌本報昨日塘工局發出函於此案[illegible]二則抄錄如下　復電氣公司函敬復者六月十一日接奉函示內開昨閱報載貴局[illegible]呈復上海縣知事文於公司所請先向上海地方審廳調查案卷一節不[illegible]一詞獨以估最灘地之罪加諸公司不知是何用意惟敝處是否最估可丈量而知無庸[illegible]茲請貴局業於六月十九日下午五時屆從來廠會同丈量再行的辦等因過局准此查貴公司在浦東設廠經營電氣爲公益新事業之一種敝局方歡迎不遑協力贊助並爲規作嗇首宜注重交通將日後發達計[illegible]亦較便利[illegible]料較生最估河道[illegible]用[illegible]之[illegible]各鄉[illegible]紛至沓來[illegible]在[illegible]得[illegible]無[illegible]果[illegible]此辦法不獨與公益事[illegible]公司設想亦[illegible]豈[illegible]計及敝人[illegible]路政無非[illegible]浦東大局起見此外別無用意至原有地形與現今[illegible]可分別勘[illegible]路政屬於行政範圍不涉司法之事貴公司原呈[illegible]查案卷自可無庸[illegible]一節案經縣委會勘[illegible]回復原[illegible]期[illegible]同[illegible]丈量[illegible]也此復[illegible]各[illegible]塘[illegible]關于路政水利電氣公司既已停工[illegible]節案本縣委會勘應當回復原[illegible]當前往復勘希查照轉達爲荷

廣告公會昨晚開會

中美新聞社云中國廣告公司於昨晚（十六）在黃浦灘聯華總會開會由中美新聞社社長克勞君演說[illegible]

綏遠副券之開獎

[illegible]告招貼問題[illegible]此中利弊言之極爲透闢演詞容明日詳細發表

昨日爲綏遠[illegible]賑善後有獎副券第四期開獎之期自午前八時起至午後兩時止仍在南市久大碼頭利濟公司舉行茲將開出之五大獎及[illegible]頭獎各票號紀錄如下　頭獎第二[illegible]七千一百五十一號（本埠大利元經銷）二獎二萬五十八百各一號（本埠永興源經銷）三獎二千九百八十九號（杭州協記經銷）四獎一千九百五十六號（本埠有利源經銷）又五千零五十八號（杭州協記經銷）一八[illegible]千四百八十五號（本埠廣豐經銷）又[illegible]萬六千[illegible]百六十五號（寧波甬利公司經銷）又[illegible]四千[illegible]八十九號（寧波甬利公司經銷）

機器貨車之收征

滬南閘北兩區界內所行駛之機器貨車向由南北兩工巡捐局[illegible]分三等給照收捐曾經布告有案茲由兩局長查得此項車照捐數較與租界所征車捐辦法尚欠平允已以擬照英法兩租界現行征收車捐章程參酌辦理定於七月一日起實行改征茲將南北兩局長會銜布告照錄如下爲布告事案查機器貨車捐照原分三等茲經[illegible]在案茲以捐率尙欠平均參照英法兩界辦法自九年七月一號起分爲六等捐發計開捐例如下[illegible]二十三元乙等二十七元丙等二十[illegible]丁等十八元戊等[illegible]己等九元

夜行促醒隊力謀發展

青年[illegible]夜行促醒隊日前議決[illegible]實施[illegible]傳單並[illegible]演講宣達促醒同胞之日[illegible]任[illegible]遊街[illegible]宣講爲賦大[illegible]云

二監逃犯在太倉緝獲

本年[illegible]曆[illegible]月初[illegible]日上海[illegible]監獄脫逃大帮監犯一案內有[illegible]犯[illegible]張[illegible]禁日[illegible]此次脫逃張亦在其中緝拿未獲昨日上海地方檢察廳接到太倉縣公署來文略謂本縣近日拿獲張阿榮一犯詰之即本[illegible]張阿榮爲上海越獄逃犯請爲派警前來迎提等因檢察長派警[illegible]提可也

毆斃收買舊貨之檢驗

[illegible]文門外[illegible]忠坊內[illegible]五十[illegible]號門牌有湖北人謝海亭居住昨午十一時許有年約四十[illegible]光[illegible]挑舊貨担之某甲突入謝家收買舊貨當爲謝指見指爲竊賊喚同伊妻牛氏等將甲扭住痛毆然後鳴警到來指交巡警正欲押解就道時不料甲面色改變頓時倒地口中逗[illegible]詢某位代[illegible]黃[illegible]甲送往四明公所等語言畢即在養志坊里內氣絕而死該警見警人命當將謝夫婦並謝妹[illegible]子等並送二區二分所警局由孟警佐研訊據供爲[illegible]某生理今年[illegible]十九歲家中送次失竊今日死者又來被獲扭交[illegible]巡不知如何身死並不行凶牛氏供[illegible]十五歲[illegible]供與海亭[illegible]同警佐以事關命案判送地方廳訊辦一面飭警看死者身畔抄出小洋[illegible]角銅元[illegible]十三枚又[illegible]二十舖地甲[illegible]稱生投該廳報請相驗下午由檢廳長委派魏檢察官千檢驗員等前往臨明該尸委係被毆傷[illegible]閉身死[illegible]飭尸棺由[illegible]棺殮候[illegible]提同謝海亭等訊明後[illegible]行訪查[illegible]辦理

退讓路線之布告

[illegible]南工巡捐局[illegible]出布告云爲布告事照得大東[illegible]路[illegible]業[illegible]退建[illegible]歸[illegible]因[illegible]柏[illegible]本局已迭[illegible]決照退建[illegible]案辦理在案[illegible]有油車街米街[illegible]居民一律退建[illegible]有沿浜南首之[illegible]如有[illegible]出之竹[illegible]色[illegible]一律[illegible]除或退讓[illegible]位[illegible]隨到本局工程處[illegible]規定路線各該業戶退讓工程[illegible]八月[illegible]同樣分別照收此項工程[illegible]局[illegible]即照外合行布告該處民[illegible]不遠除由[illegible]以[illegible]便路政得以進行[illegible]切此布

又有贊助職業教育者

[illegible]虎先生[illegible]實業設[illegible]近特[illegible]北京[illegible]以本埠[illegible]中華職業教育社提倡實業成績卓著特捐金二百元以示提倡並徵求該

嚴康侯由美回滬

上海南京路精益眼鏡公司前派北京[illegible]經理嚴康侯君赴美國留學在紐約城[illegible]比大學肄業光學[illegible]考察後邦[illegible]於光學界各種事務現已事畢附坐[illegible]郵船公司船回滬

社調查實業所得資料以資參考又甘肅寧夏鎮守使馬雲亭先生編輯近亦由該社蘭州通訊處主任牛厚齋與使署秘書長鄧廉泉君之介紹捐銀二百元並聞馬鎮守使近年對於教育實業極力提倡[illegible]聘[illegible]人士[illegible]事業[illegible]照社章均推爲永久特別社員云

浦灘堆積木料之取締

又第二七九號布告云爲布告事照得外灘馬路爲本市水陸通[illegible]往[illegible]繁輸[illegible]之區中軌道及各處碼頭輪次[illegible]比行人貨物[illegible]之[illegible]相[illegible]遠庶免妨害交通乃沿路大小行號將貨物[illegible]路[illegible]車[illegible]置路邊以[illegible]存儲之[illegible]並有售物小販隨意在人行道[illegible]各[illegible]在路旁擺[illegible]不出[illegible]將[illegible]及路面外口堅[illegible]鐵欄杆上設[illegible]木料甚至[illegible]高本局正在[illegible]行修理[illegible]情形[illegible]以[illegible]局以[illegible]停[illegible]木料[illegible]停泊木料[illegible]理[illegible]局[illegible]面[illegible]自應[illegible]以維路政而利交通除函請[illegible]取締前[illegible]飭[illegible]會同本局[illegible]日[illegible]外合行布告[illegible]人等一體知悉嗣後外灘路旁人行道上各項貨物木料既須暫停[illegible]等物[illegible]其[illegible]不准[illegible]路旁人行道上不准小販等[illegible]上不准堆積[illegible]欄杆不准以[illegible]件閑雜人等亦不准[illegible]坐各公共[illegible]及有[illegible]內一律出[illegible]毋得[illegible]限[illegible]後[illegible]再[illegible]准積貨物不遵[illegible]罰[illegible]取締[illegible]將[illegible]須知此項辦法純爲維持路政挽回[illegible]習起見尚期各守範圍共[illegible]公益庶幾交通便利氣象一新本局有厚望焉切切此布

▲志謝　昨承[illegible]百利西藥行贈育兒寶鑑十冊又商務印書館贈第一百四十五號英語週刊第七卷六號學生雜誌各一冊統此謝謝

專件

中華民國八年通商海關各口全年貿易總論

一外洋貿易本年進出口洋土各貨總數金銀不計在內計値關平銀十三萬四千二百八十七萬八百十八兩除去復出口貨價其淨數爲十二萬七千七百八十萬七十九十二兩以上兩數按銀計算超過上年甚多按金計算合之紐約[illegible]通扯價値較諸宣統二年多百分中之二百十九分較民國二年多百分中之一百五十分進口貨計値六萬四千六百九十九萬七千六百八十一兩出口貨計値六萬三千八十萬九千四百十一兩進口貨價仍覺稍高但其金銀不下一萬萬兩之鉅中國本年有此吸收之力無從詳解所可疑者爲海關進冊所估之出口貨價合之[illegible]隱票價値是否相[illegible]外洋貿易[illegible]面大都受[illegible]復因自然之故多[illegible]昔路線[illegible]國境外中國與美國本[illegible]貿易本年計値二萬一千百萬兩民國二年僅[illegible]七千[illegible]百萬兩其進口貨價値一萬一千萬兩出口貨價値[illegible]一萬一百萬兩兩相比較美國佔有九百萬兩之優[illegible]規蓋從前優勝之權操之中國再出口貨價頗加[illegible]費及保險費其大[illegible]由美運來多數金銀之解完全不能[illegible]國進口貨在戰事未[illegible]數日低少本年稍有起色但較民國二年[illegible]兩乎仍屬不及甚多[illegible]國之出口貨以近十年數目平均相較則多一倍有[illegible]法國與中國之進出口貿易以近十年數目平均相[illegible]適得其中[illegible]數目頗多今尚無足重輕[illegible]國之進口貨[illegible]數目在平均之下俄國及西比利亞與中國之貿易[illegible]由於近十年之初[illegible]中國[illegible]日貨之[illegible]近十[illegible]

時評三

◉痛苦與覺悟

美人精琦氏。謂日本金融之恐慌。由於我國之抵制。而西北利亞[illegible]亦以干涉之故。致受同樣結果。於日商益困矣。所惜者。我國抵制之近日已漸趨冷淡。早不如前。此[illegible]決儻能再振精神。予以深刻之[illegible]彼方或可由痛苦而生覺悟[illegible]

來件

甯波同鄉會坐辦楊枕鉻獨議　辦學

[illegible]

公布欄

上海地方審判廳批示

▲一件朱[illegible]狀[illegible]▲一件[illegible]

上海地方檢察廳批示

[illegible]

要聞（續）

來逐年興旺並無衰落之徵本年貨價進口値二萬[illegible]千七百萬兩出口値一萬九千五百萬兩民國元年[illegible]口貨價計値九千一百萬兩出口貨價計値五千[illegible]萬兩統計進口洋貨淨數値六萬四千六百[illegible]七十六百八十一兩照本年匯豐價値[illegible]値六先令四辨士合之金磅爲二萬四百[illegible]千五百九十九磅較上年多九千一百[illegible]百九十九兩較民國二年多七千六百八十二萬[illegible]一百二十四兩須知洋貨進口民國二年値四千[illegible]萬兩本年僅値二十四萬六千兩其代數之[illegible]歸然而進口洋貨非不以此爲兩仍覺非[illegible]貨價之六萬四千七百萬兩[illegible]萬兩[illegible]五金估五千六百六十萬兩[illegible]萬[illegible]估三千五百萬兩[illegible]萬兩由[illegible]路機車客車貨車估一千五百[illegible]千四百萬兩僅估一千一百五十萬兩[illegible]千一百萬兩紙估一千[illegible]十萬兩汽車估[illegible]洋藥[illegible]由日本[illegible]之大連青島進口[illegible]三百三十三担本年減至一百五十六担[illegible]已不[illegible]

小時報　附錄餘興

第一千三百五十六號

本報啟事

本報現徵求本埠小新聞．如承投稿．一經登出．酬金從豐．

小言

●我之上海觀

久居上海．目所見者．遮雲蔽日之傑閣層樓．耳所聞者．車馬聲．汽笛聲．種種喧豗聲．鼻所嗅者．煤烟穢濁氣．至若滬社會之怪狀奇形．則且更僕難數．人謂上海樂．自我視之．乃不翅地獄．靜言思之．我自褊狹耳．傑閣層樓也．而視若崇山峻嶺．車馬聲．乃至種種喧豗聲．而若廣長之溪音．煤烟穢濁氣．而若山花野草之芬馥．至怪狀奇形．則烟雲變幻．視之何渠不足樂．我雖知其如此．然而我甯甘褊狹．詎天性使然耶．(3)

國內無線電

◎周樹模之子．離棄其妻胡氏．之說．現因周張廢除婚約之結果．遂作罷論．周子與胡女已爲夫婦如初．(北京無線電)(淡廬)(2)

◎南門外文峯塔於前日合尖．有鹽商某之如夫人．前往諷經．並送小銀塔一具．嵌於塔頂．不卜是何用意．(揚州無線電)(翰墨生)(3)

◎瘦西湖船娘小鉛子．(爲大金剛之一)昨撑船入城．忽然失蹤．今日其家屬各處尋找．不知能否珠還合浦．(揚州無線電)(翰墨生)(3)

特約馬路電

◎羅皇儲於昨日(十五)抵滬．後夜十一時乘火車赴南京．定明日(十七)返滬．偕行者凡九人．(3)(滬甯車路電)

◎天蟾停演後．聞白牡丹赴杭州．第一台吳彩霞至甬．蓋叫天返津．時慧寶回京．(悲)(2)(三馬路專電)

◎妓女凌雲．昨出堂差．係坐汽車而去．行至小沙渡路．突被槍擊．(逶)(3)(小沙渡路專電)

國外小新聞

●世界第一之大旗

▲製造費八百元

美國議事廳之旗．總面積有三百十二平方英尺．其和政府之公旗．橫三十六英尺．縱二十英尺．總面積凡七百二十平方英尺．此二旗可謂大矣．然尤有大者．前年在遜福爾蘇古閣博覽會時．於會場前高塔上揭有一旗．橫四十六英尺．縱二十三英尺．總面積凡一千零五十八平方英尺．其大無比矣．然猶未可稱獨步也．埜吏頓茄利耶商會之旗．長七十五英尺．幅五十七英尺．總面積凡四千二百七十五平方英尺．權其重量．得二百磅．製造費達八百元之鉅．揭旗之杆．以哇來共松爲之．高二百十九英尺．重四噸．建造費四千二百元．以杆與旗並計．共費銀五千元．各國人見之．推爲世界第一大旗云．(3)(九)

●英國之火柴節約法

▲每人每日少用一根之結果如是

英國火柴廠．曾於前年．火柴之軸木．忽大缺乏．遂有人倡議節約法．先調查吸烟者所用火柴之數．每日每人約用八十根．於是以全國吸烟者之人口計之．謂每人每日少用一根．於一年間．即可省出七百六十萬元之軸木云．(3)(丸)

●駐德美兵之用度

▲一兵每年九千元

刻有人查算駐守德境內之美兵．計一萬四千二百人．每人每月需費八百二十九元．因其地物貴．馬克又不值錢．故一年一兵之費用．將爲九千九百元云．(3)(夫)

國內小新聞

●北京動物園之新魚鹿

▲一自東來一自西

農事試驗場近從赤林運京梅花鹿使七支．養在園內．又由美洲購來鱷魚雌雄二尾．雄長四尺餘．雌者略小．生有四爪．其口極大．鱗片自能翕動云．(A)

●賣金砂以度節

▲政府的窮況

聞北京財政當局．以庫款支絀．待用甚急．特於無可搜羅之中．將庫存民國五年吉江兩省採金局所解金砂九百餘兩．按照市價售與肇豐金店．計得洋一萬九千二百元．然杯水車薪．亦無濟於事也．(A)

●鴛牒安能當債券

▲老嫗上當了

浙江鎮海北鄉某張姓老嫗．專以放債爲利．去年十一月間．有鄰村某甲因乏本營生．向其借洋三十元．言明長年二分起息．以其妻沈氏之婚書作抵．該嫗意謂婚書之作用．同於田產契據．並不欲其另立借票．泰然受押．詎至日前．甲妻因病身故．該嫗持婚書向甲索款．甲本無賴．意欲圖賴．謂我該欠有何證據．嫗出婚書爲憑．甲謂我妻已死．無力治棺．汝既如此．可將妻屍負去．以償汝借．該嫗無如之何．只得棄婚書．啜泣而去云．(B)

●孕婦產蛇之駭聞

▲並有蛇蛋十餘枚

姑蘇望齊門外治長涇地方．爲十圖圖董朱某之妻高氏．身懷六甲．日久不產．前日忽然腹痛如絞．知係分娩．未幾．突然產下巨蛇一條．蜿蜒而出．並續產下蛇蛋十(耕月)

本埠小新聞

●美術學校展覽會定期

▲七月九日始

西門方斜路美術學校第二次展覽會．定於七月九日始至十五日止．每日自午後一時起至六時止．聞該校此次展覽會取開放主義．無論何人．皆可入內任觀．無須展覽券云．(3)(錄)

●來滬之羅馬尼亞太子

▲其逸事

嘉洛爾太子．曾與前俄皇之女公主約婚．因戰爭而終止．及一九一七年．嘉洛爾年二十四．更夜宮中開跳舞會．邂逅一布利拉將軍之女琪娜．互相愛慕．後復以事割愛云．(3)(九)

●女子勞動社

▲求婦女之經濟的獨立

本埠東報云．某界南成都路某里有所謂女子勞動社者．將發行月刊雜誌．其主旨爲(一)謀女子教育之進步．同時(二)女子得與男子得同等地位．圖婦女勞動主義之實現．以求婦女之經濟的獨立．(三)更重大者爲婦女之買賣的婚姻之打破．而求婚姻之自由．(3)(七)

●社會之怪現狀

▲吝嗇之老婦

大東門內有朱某者．其妻年已半百．以吝嗇之名．久聞遠近．前年爲其子娶婦．婦較其子長數年．頗善操作．老婦乃日督之操作．且不許與子語．晚則分宿．見偶語．則鞭笞隨之．婦不堪．告其子．子謂汝要死．使快死．死了．吾們好再娶．婦父聞之．與較．竟置不理．且歸罵媳．老婦有女早嫁．家頗豐．女適之歸．寧且必將家器物歸．否則大罵．又復與其女之父母罵．家大怒．老婦又有小姑在．時常來往．今以家道中落．老婦恐借貸．遂與年貢而居之．隣家聞者．均不平．聞已聯合邀其起公訴．藉法理之力．以平公憤云．(3)(花盧)

科學小新聞

●滑稽之祭文

▲為活祭也

某校教授某某．熱心於教育．感有所祭文之舉．錄於後以供閱者一粲．其辭曰．嗚呼李公．兩耳不通．教我化學．還有木工．先生教法．與眾不同．十個學生．九個不懂．嗚呼哀哉．哈哈尙饗．(W)

●鋼琴上之足墊

鋼琴一物．可以活潑兒童性情．惟兒童雅足短．每苦不及踏板．故於音樂精神之養成上大受影響．今美國杜脫門幼稚園教師羅倫女士．新發明一種足墊．形如方匣．用螺釘釘於踏板之上．如是則兒童踏時庶無不及之虞矣．(3)(王鯤)

●泥炭代用木石

法國因木石材料不敷應用．遂以泥炭爲代用品．據發明者云．此項代品．並不劣於木石．其所製者有板狀形及長方形等種種．對於建築．爲用甚廣．現法國已有多數廠家．專製此項泥炭材料云．(3)(紅兒)

新的小說　第四期出版了！

我與她夫妻（俄國杜介納夫原著）……靈魂
罪言一個女孩子（俄國杜介納夫原著）……
瓔珞記（俄國托爾斯泰原著）……
一個小傷兵……
星夜……
死……
除夕夜裏一個苦人家……
共產主義……
新村的研究……
[illegible]

每冊一角全年十二冊一元郵費二角
第一期再版已出
第三期再版將罄
第五期特刊預告

新人第二期　淫業問題號

發行所上海四馬路泰東圖書局

原本影印發售預約　段氏說文解字注　增刻四種

增刻四種：說文提要　段註札記　段註札記　段註札記

全書精裝十二冊一函用中國連史紙精印定價四元預約祇收二元准陰歷五月底出版印有樣張函索即寄

清代註說文者不一家而以段氏爲最完備王念孫謂千七百年無此作其爲當世推重可知惜木版卷帙繁重兼各漫漶之處而坊間通行之石印本字蹟太小頗費目力尙無適用之良書本號有見於此覓得初印精本重加校勘放大影印除原附六書音均表外並附徐松龔自珍桂馥札記三種原本刊入叢書向未單行取附段註之後尤爲本書之特色世之研究小學者誠不可不備之書也

總發行所上海北市　掃葉山房

▲代經售處　各省中華書局及各埠大書局

學生最合用的文學書

■詳註古文四象　四冊　八角
■文學津梁　連史紙一元四角　毛邊紙八冊一元
■文章義法指南　五冊　一元
■文學初桄　一冊　一角
■修詞初步　一冊　三角
■修詞初步附稿　一冊　三角半
■意園文略　二冊　一元
■平歎選古文　六冊　一元

有正書局發行

人人必備之衛生書

■最新結婚學　一冊　三角
■女子衛生學　一冊　三角
■不老不死法　一冊　三角
■衛生新食譜　一冊　三角
■實用矯癖法　一冊　三角
■安眠法　一冊　二角半
■衛生按摩術　一冊　二角
■神經病新療法　一冊　二角

有正書局發行

過夏天的好法子

就是看有正書局的小說

▲批發一律四折概不記帳▼

書名	冊數	價
海門案	一冊	二角
將家子	一冊	二角
美人粉	一冊	二角
海外天	一冊	四角
深淺印	一冊	二角五分
妬之花	一冊	四角
黃金骨	一冊	二角
新紀元	一冊	五角
日本劍	一冊	六角
一捻紅	一冊	五角
玉虫緣	一冊	三角
棄兒奇案	一冊	二角
飛行記	一冊	四角
紅閨鏡	一冊	三角
鳳洞山	一冊	四角
鏡中人	二冊	六角
胠篋術	一冊	二角
電感	一冊	三角
新法螺	一冊	三角
死復仇	一冊	二角五分
鴻巢記	一冊	二角五分
銀行之賊	一冊	三角
釋銀行	一冊	二角
海天嘯	一冊	二角
銀山女王	一冊	四角
海屋籌	二冊	四角
黃金世界	一冊	五角
火裏罪人	二冊	八角
土裏罪人	一冊	四角
孽海花	二冊	一元
空谷蘭	二冊	[illegible]角
梅花落	二冊	六角
情網	二冊	八角
霜刃碧血記	一冊	四角
胠篋之王	一冊	四角
梟賊	一冊	三角
紅淚	一冊	三角
豆蔻葩	二冊	四角
悲劇祖國	一冊	二角
理學雜誌	一至七　七冊	每冊四角
秘密海島	二冊	九角
秘密俠者	二冊	九角
無名之英雄	三冊	一元一角
女魔力	三冊	一元
愛河潮	三冊	一元
情海封	二冊	八角
女子世界	一至十二　每冊	二角五分
小說林	一至十五	每冊四角
小公子	二冊	六角
黃鉛筆	二冊	五角

書名	冊數	價
奇獄	二冊	四角
黑城獄	一冊	四角
鳳阨春	一冊	一角
鬼室餘生錄	一冊	三角
車中死人	一冊	三角
金弱葉	一冊	一角
鑽金夢	一冊	一角
孤兒記	一冊	二角
三疑獄	一冊	四角
黃讚石	一冊	四角
俠英童	二冊	六角
蝶中燈	一冊	三角
大魔窟	一冊	四角
劍膽琴心錄	一冊	六角
福爾摩斯	十一至十三　四冊	一元四角五分
逢谷神妃	一冊	二角五分
未來之上海	一冊	三角
稽德小傳	一冊	三角
大俠錦帔客傳	一冊	一角六分
鏡臺寫影	一冊	一角四分
黑衣孃	一冊	一角四分
六號室	一冊	一角二分
鴛鴦碑	一冊	二角
啞旅行	二冊	七角五分
女虛無黨	一冊	一角四分
懸崖馬	二冊	五角
聶格卡脫	第三	三角五分
聶格卡脫	五至十四	每冊二角
聶格卡脫	九十五	[illegible]
聶格卡脫	十六	每五冊一角
聶格卡脫	四	二角
聶格卡脫	七	一角五分
少年偵探	二冊	七角
冷眼觀	二三	每冊九角
新舞台	第二	四角
情海魔	一冊	四角
馬丁休脫第三	一冊	三角
馬丁休脫第二	一冊	二角五分
大除夕	一冊	三角
女首領	二冊	六角
遺囑	一冊	三角五分
黑行星	一冊	一角五分
貍奴角	一冊	二角五分
髑髏杯	三冊	九角
秘密隧道	二冊	七角五分
生理學	一冊	二角
化學	二冊	四角
地文學	二冊	四角
物理學	二冊	三角
植物學	二冊	四角
鑛物學	一冊	三角

詩話

星園詩話（星園）

湘潭王壬秋翰苑詩宗。杜陵沉着。中含有英爽氣。著有湘綺樓集。行世。余最愛其郡門二首。云。已作三年客。愁登萬里台。異鄉驚落葉。斜日過空槐。露濕旌旗飲。烟昏鼓吹開。獨瓶攜短劍。真爲看山來。又寂寂重昜街。嗚嗚異國蓬孤吟。人事外。殘夢水聲中。萬卷千年在。親知四海空。莫嫌村酒濁。醒醉與君同。感時憤世。一變哀淚直從字裏流出。先生名重瓊林。不樂仕進。解組歸田。息影泉石。甲寅歲。詔起京師。時已年逾大耋。榮集諸名流。賦飲法源寺中。先生賦詩有「天地悲歡異。興亡大夢中」一及「且留殘照影。同照鬢毛衰」之句。其傷心身世。爲何如乎。

司馬溫公曰。草非礙足不處。可見古賢包容度量。余有詞句云。花因傍戶先教妒。草不妨人莫浪鋤。一般見解歸安朱古微（祖謀）侍郎。視學嶺表。後力求解組頤養林泉。道然物外。最工倚聲。著有彊邨詞二卷。逼近夢窗詩亦道逸。曾見題南通徐澹廬之樗花山館讀書圖七古云。剪風吹雪逐重幕。如掌雪花鶴。偶閉門中有讀書聲。得地居然專一壑。我欲從之共歲寒。風媒点苔對瓊山。羅浮姑射渾間事。心在東風浩蕩間。其詞如送陳伯弢遊武陵祭大香云。昔楚天長短。黃昏語斷。行人戍鼓聲中嘹雁。苦悲秋佩蓉哀鬧夢。醒吳儂語。背西風一臥迢迢滄江。春莫漫觸蛟龍怒。更淒絕斜日新亭路。山河異。風景是。舉目成今古。問何。堪滄桑危涕。兵火浮家庾信。生平。竟寫江南賦。先生胸中。有無限滄桑感慨。發抒於詞。哀音苦吹。當與驪歌一曲。唱偏陽關也。（未完）

筆記

波影釵光錄（夢輿倚聲）

金縷曲　題波影釵光錄

然風雨。飛去是西泠歌場。豔史稗官才。語十二金釵仙樣好。人在紅樓芳譜。問誰是瀟湘怨女。一陣天花紅小劫墮。朵朵隨沒。個銷魂處。明月下。淚如雨。黃金杜自教歌舞作回頭。春燈無子。斷魂飛絮。不若嘔將心上血化作。無支無數。使銷就紅顏。如許莫放春風詞筆老。向蒼茫收盡湖山趣。香國夢一編駐。

酒醒歌闌悵然有作即自題波影釵光錄

麗閣新聲入曲調。嫣紅姹紫總魂銷。笙歌夜夜明湖畔。多少風情勝六朝。

夜半歌殘酒半醒。登場人物幾凋零。傷來家國興亡事。兩兩風風不忍聽。

取次何勞日月評。看來燕燕復鶯鶯。就中不少傷心話。化作繁絃急管聲。

客憩無俚往事來潮雜書四截句再題於首

誰道當前宛轉歌。然從消興已無多。落梅風裏春如錦。賸有桓伊喚奈何。

別院伊誰弄玉簫。聞歌舊事晚來潮。闌旋花影輕於甚。也向風前舞細腰。

青衫一襲認依稀。舊夢新痕總也非。月落花殘啼杜宇。聲聲啼道不如歸。

菊部叢談

眉痕黛影記分明。細雨輕風唱渭城。如此江山談不得。花間淚倒賦閑情。（未完）

伶工雜紀（民哀）

▲孫佩亭　秦腔老生之能兼武工者。厥惟孫佩亭。即京津所稱之十三紅是也。其人身材適中。不但唱兩大漢唱秦腔純用邊音。較之郭寶臣薛固久。若仍瑀還而武工獨佳。爲郭薛所不及。如定軍山陽平關鳴鳳闕伐東吳南陽關等戲。刀槍架式一以神天見。或法爲法。且將譚氏生平最名貴之寧武關一劇。譜爲秦腔。雖不能相提並論。秦腔與京調之唱法。本有雅俗之判。而身段表情則固未遜譚之範圍。其思想活潑。有志改良。實爲秦腔中出類拔萃之人物。民國肇基以來。經兩三遺老提倡。女伶而秦腔尤覺陰盛陽衰。含花旦之外。淨角者無人過問。女且如此。遑問男角。於是佩亭輟此。淘汰而跡消聲。竟不復再能溷跡歌場。叫可嘅也夫。

▲九陣風　武旦向以朱四十爲首屈一指。朱後繼九陣風是尚。九陣風閻姓。爲四十之招腹。紡時貌艷如花。身輕似燕。其藝全仰賴泰山峯之造就。四十本爲武旦。行中一代宗匠名師。尚且必出高徒。何況閻爲其婿。耶故九陣風之演劇。大方家數。自是不凡。武旦而武工而噪。昔炫鮮清一。獨闖之唱白。尚委宛動人。可謂難得之選也。演金山寺。取金陵等。戲打出手之際。翻新花樣。層出不窮。直可步武乃岳。民國元年。因歐戰。親女眷拘枝能內年餘。刑期既滿。再登舞臺。不但顏色大減且武工亦見退化。昔人云。操琴鼓瑟有三日不彈手生荊棘之嘆。閻之藝事退化。亦由是耳。乃攻力於花旦。去戰宛城之張嬸。翠屏山之楊妻。然虛虎類犬。殊覺無可。揚秦富貴俊卿朱素雲等。於前年在滬伯原址開青伽茶園。曾邀其來後。嫁丹桂第一台。均碌碌無所特樹。未幾。北歸。反不若高是元元日至今猶馳譽海上也。

▲張黑　武丑一角。向不爲劇場所重。然習之殊難。數十年來。只德子杰王長林二人。彼此中翹楚。蓋丑角。不特以純熟武工爲盡善盡美。猶須說白擅長。方稱完才。也張黑爲直隸南皮人。幼習技擊。名著鄉里。及長入梨園。以武丑有聲於時。與黃月山演溪皇莊劍峯山刺巴杰偷雞。陣等戲倘。與配搭。與飛來鳳演大曾藝十字坡二龍山等戲。其武工尤多駭人聽視之技。說白亦乾淨爽脆。絕無一二字拖泥帶水。惜其鄉音未改。所於快口致名不甚顯。設張黑術能操純粹之京音。安見不若德子杰王長林耶。今闖已老。倘死。誰能傳其衣缽者。實鮮（1）

小說

時事小說　大招（負負稿）

（三）　露妓舍家成名遂利　議員大發杜漸防微

卻說大招的父親。原是有名的一個賭手。即大流氓這要見過面位大人。一心一意要將大招棄散了。即又見二師爺在必得。所以抱定了大敲竹槓的宗旨。面子上卻是說要留着送終。其實不過多要些錢罷了。那日好容易說定了兩洋一萬元。雙方錢貨雙交。豈知平地裡又起了一個風波。只為得虞長走頭無路。卻無端的破就了大招的父親。名利雙收你道這是因何。只因那位二師夫人聞日前勁最大。二師到那裏。必有娘子軍的暗探跟着。一舉一動隨時報告。這次二師在某省的時候。這太太早有所聞。所以二師一同京的時候。行裝甫卸。這位太太便大開起家一面大鋒嚷道。『[illegible]沒心肝的人。呵。你做的好事。呵。你於今發了財。做了某省長。又要討姨太太了。你忘記了在家的時候。大家大陳天。你賭輸了。光着身棉子都沒得穿。半夜三更逃了回來。我將我的陣子棉衣脫了與你穿。我三更半夜沒起來。也沒有吃的。你說永遠不忘我的恩。這樣不到怎樣呢。』說了。又大哭哭了又嚷。只氣得二師全身發抖半晌說不出一句話來其實二師是胸有成竹明知道這床頭夜叉是要大鬧的。卻打定了主意。要發大招的主義。也只得忍氣吞聲罷了。過日鬧了之後。隨勸一番。罷休。次日便發了一個特等快電。請大帥大人就近極力阻止這電到了之後。家長那得如同從頭上澆了一瓢冷水急忙求與跟長商量商什的法子。長不慌不忙的拈着仁丹式的鬍子說道。『一不做二不休。太太既如是的。軍中太太。實如是省。長你想那一省的省軍情願有省長的但是只要想做省長的人。運動得好。怡軍也未償不肯容納。如湖北。河南。的省長。那就是先例了。』說道何。說得處長五體投地。好生佩服。於是二人又計議運動的法子。計議已定。便各顯神通。自去運動去了那二師在京的親友。運動不上十天。竟得完美的結果。太太居然允准。要了。（未完）

罪瓊屑玉（此欄歡迎投稿）

我儕出野。狂人耳繫文。[illegible]所樂爲儕偶一人交際社。會周折。多不能。見人揖。目面識。其[illegible]野人手。儕世也我儕又豈願為人所謂其[illegible]

（一）人而詐我。我不詐之。何[illegible]詐我而。我宥之。我自應[illegible]承教永夜既深。俟動息。燈四照。寂然人[illegible]無限不可名言之意味。（平[illegible]）

（二）頭上所戴的是天。足下所履的是地。這是三歲孩童也知道的。然而天上只有[illegible]地下只有[illegible]人道就是天地。我知道無論何人。決不承認的[illegible]樣一想。這天地究竟在何處。請他能回答[illegible]

（三）學校之中婦人女子。[illegible]下課經營行而[illegible]情理似欠公允。[illegible]現在有些人對於[illegible]就新付扳臉。兒我想[illegible]倘臉兒忽[illegible]

上海法洋涇浜七號　萬國儲蓄會　電話二一九二九號

西歷一千九百二十年六月十五號開標號單

二千元得獎號碼第九十三次開標

儲戶代表　汪集臣君　易子山君　潘潤之君　喬國楨君　當衆執行

頭標第八百八十八號蘇州鈕家巷方謙益棧內洽記君北京王珖璐君合得二千元

頭標第三千三百八十八號上海工部局戴立衢君得二千元

頭標第六千三百五十九號天津馮本如君徐君楊君合得二千元

頭標第一萬一千二百十四號漢口裕號綢緞莊朱頌椒君得二千元

頭標一萬一千九百九十五號漢口太古碼頭萬利和號李國强君長沙怡和洋行趙志聖君愼泰隆五金號陳克昇君合得二千元

頭標第一萬一千九百九十八號長沙愼泰隆五金號宋秀山君漢口後城馬路永隆號唐永棣君中日銀行朱寶珊君合得二千元

二標第一千六百六十五號上海盆湯弄橋堍葉德隆烟紙號[illegible]林君得一千元

二標第三千七百九十五號上海葛太太得一千元

二標第四千二百八十號泰州屯報局謝增熙君上海老北門內吳家弄俞記君漢口丁君合得一千元

二標第九千五百八十五號崇明龔公記君金沙張沙洛君兆豐路中秦五金號張洪濤君合得一千元

二標第一萬另七百六十三號天津許汝和君得一千元

二標第一萬二千三百五十六號漢口美孚洋行徐池泉君得一千元

三標四百二十九號上海施君得三百元

三標第一千〇九十九號上海四馬路十九號吳杜林君北四川路仁智里一百另七號李君天津黃娟君合得三百元

三標第一千四百六十七號上海韜朋路甘太太得三百元

三標第三千六百五十九號天津杜開基君得三百元

三標第一萬〇四百三十八號長沙郵局姚公益君得三百元

三標第一萬〇九百二十七號上海電話公司姚雪南君得三百元

四標第七千〇八十八號北京杜益棡三君合得二百元

四標第七千五百十四號上海招商局葛安蒼君得二百元

四標第九千〇九十六號廣東呂澤森君陳超君袁瑞卿君合得二百元

四標第九千四百九十一號九江儲勵書院聶靈瑤君得二百元

四標第一萬〇一百〇一號上海江西路四十八號葛亞安君得二百元

四標第一萬二千四百六十號天津卡周趙王四君合得二百元

五標第一百三十一號上海黃浦灘三發公司法福君得一百六十元

五標第四千一百八十九號鎭江南門內仁和號薛錦銓君得一百六十元

五標第五千一百四十六號上海三洋涇橋鹿萬源號龔峻記君北京李閬陔君合得一百六十元

五標第七千一百十四號上海道勝銀行秦閬武君湖州西門堂子灣王仲安君瑞和銀行婁約記行馮超記君合得一百六十元

五標第七千二百六十三號上海平橋路正修坊二百十三號鈺記君博物院路念二號顧友仁君浦東中學黃濟北君合得一百六十元

五標第一萬〇七百八十號上海先施分會經手子江君友華銀行倪立君合得一百六十元

附標（一）第七千七百十五號吳淞砲台灣獸醫院武熙如君得一千八百四十元

附標（二）第一萬一千八百六十一號吉安醫局會計長張君玉君嘉興北門外月湖沈佩如君南昌豫章中學江酬培君合得八百八十元

附標（三）第一萬三千六百六十八號上海老北門廣福寺對門金超兩君四馬路三百六十七號蕭子成君崑山樂倫橋姚太太合得三百元

附標（四）第一萬二千六百六十三號漢口呂平里七號朱延齡君大來洋行傅澤洲君湖南督軍署王天民君朱鎭坊君合得一百元

附標（五）第一萬[illegible]號[illegible]南門內由十瓣蘭室徐君福州費立德君合得一百六十元

末標共一千三百八十四會號號碼（一）至每會各得洋十二元

注意凡已得大獎之會號不得領末標號碼之獎[illegible]領家標獎洋合將[illegible]

學生最合用的文學書

評註古文四象　四冊　八角
文學津梁　連史紙八冊一元四角　毛邊紙一元
文章義法指南　五冊　一元
文學初桄　一冊　二角
修詞初步　一冊　三角
修詞初步附稿　一冊　三角半
意園文略　一冊　一角半
聖歎選古文　六冊　二元

有正書局發行

人人必備之衛生書

最新結婚學　一冊　三角
不老不死法　一冊　三角
實用繡癖法　一冊　三角
衛生按摩術　一冊　二角
女子衛生學　一冊　三角
衛生新食譜　一冊　三角
安眠法　一冊　一角半
神經病新療法　一冊　二角

有正書局發行

婦女週刊 附兒童

新論壇

婦女剪髮感言

（倩侬）

近今鑑婦女解放問題而發生者。婦女剪髮問題是也。倡之者其言曰。民國成立。男子皆得享剪髮之權利。而女子獨否。是天下至不平之事。或曰。婦女剪髮自有權衡。正所以示吾新女子之自由。雖然去此一握煩惱絲。果即與男子躋於平等地位耶。果能享自由之真幸福耶。於婦女解放問題果有裨益耶。以剪髮為平等為自由。吾知其必不明於解放之真義也。際今人類競爭之世。女子當如何求學識之平等。使經濟之獨立。尚何暇斤斤於剪髮問題。其奮鬥之精神。不用於實際。而趨於形勢。謂之何哉。或曰。蓄髮一事。實非女子之幸福。既易於藏垢。而不適衛生。且日有梳滌潔理之煩。耗費光陰。有礙動作。此則不揣本齊末之言也。泰西女子。何嘗不講衛生。而其道固不在剪髮也。且終日營營。服務社會。尤為愛惜光陰。而未嘗言剪髮也。惟我國習慣則不然。深閨婦女。終日無所事事。惟以修飾為務。塗脂施澤。猶恐其髮之不芳。積久陷生。其不適衛生。[illegible]極必反。固無足怪。然人不知自反。而遽[illegible]纖之髮。毋乃謬歟。夫女子之蓄髮。誠其有美術上之觀念。泰西婦女。非不善修其邊幅。而於髮獨聽其自然。欲保存其天生之韶致耳。勤於櫛沐。以圖清潔。不徒施膏澤以滋芳馥。整理之方。則務求簡速。毫無形勢之做作。故其便利。實有勝我國婦女萬千也。且男子髮短。女子髮長。已成世界之公例。不為限制。而自有男女之分別。凡為女子。當知如何保存其高尚之精神。而必欲效法男子。為此無益之舉。誠令人不可思議。暹羅舊俗。婦女不得蓄髮。今則已解放。而聽其自由矣。（參觀中外婦女新消息暹羅女子解放一則）。觀世界各國之趨勢。則知女子剪髮。實非文明國正當之舉動也。況男女接觸迷離。素有關於風化。足為社會改良之障礙。猶堤防之大防歟。今之倡女子剪髮者。不過誤解自由解放之真義耳。長此以往。其弊必有什百倍於謂解放者矣。至若一般自號新學之士。際於我國數千年來。男女界限之嚴。欲藉此破除舊習。以為一快。不知亦等自由之幸福未能實踐。而遽謂女子[illegible]。由是以觀。婦女剪髮一事。誠非今日社會所宜倡擬矣。雖然。天下無至當不移之理。亦無積久不變之法。一舉一動。利弊必相因而至。惟截長補短。隨時改良斯為上。故女子之蓄髮。[illegible]也。而於剪髮。亦非無利也。而其利有不能掩其弊者。則不剪之為愈。[illegible]尚有女子自求改良而[illegible]

新學說

家庭幼兒之衛生

（譯美國婦女生雜誌）（季平）

成人宜講求衛生。人所知之矣。幼童宜講求衛生。人多忽視[illegible]。吾人觀所惑也。所謂幼兒[illegible]行動。而[illegible]之知覺。在在需人保抱提攜。不是與諸衛生。不知幼兒為人類之原始。人生少而壯。壯而老。若四時之循環。不有少。安有成人。未有少時不研究衛生之道。比年已長成。而知衛生者也。是則育幼兒者。固宜時時隨地。均宜留以衛生之必要。而後教養之責乃盡。否則雖有強健之幼兒。往往以調護不適宜之故。致成羸弱之軀。是又為父母者。不可不默加體察者也。或有謂秋冬之交。時疫盛行。育兒之家。注意幼兒之衛生。固已。春夏之際。草木暢茂。時疫減殺。育兒者似無須如秋冬時之格外慎重。[illegible]

[illegible]之衛生。以[illegible]

[illegible]品格[illegible]矣。

食物問題。亦為育兒者所視爲當務之急也。孩兒未離乳之先。宜依科學之原理喂哺之。吸乳宜有一定之時間。倘依照人工喂哺之。哺乳之方法。宜由內科醫士指導一切。飲食無節之兒童。方其選擇將來所吸之食物時。務必對於必需之食品。慢不經心。而注意及非必需者。賢明之父母。對於兒童之飲食。嚴加取締。惟排列案上。分量分配均勻之食品。始允兒童吸食。所以增進兒童之食慾。俾兒童異日長成時。不至因厭去調和之滋品。致胃口不佳。飲食有節。軀體之發育。日增無已。有不期然而然者矣。

喂哺嬰兒宜按毫釐不爽之規則。每次進食。距離之時間。相隔宜稍遠。應消化之機關。不至運用太過。反礙及軀體。自十二個月迄十八個月之嬰孩。每日宜進食三次。用藥實少許。進食期內。參加橘汁。或已剖割之蘋菓。鮮牛乳。（著譯）宜視為重要之食品。不宜視為第一之滋養料。喂哺二歲之嬰孩。飲食無節。固為不可。對於各項之食品。限制過甚。亦非所宜。為父母者。務宜隨時留意也。

新活動

美國婦女運動之沿革（續）

[illegible]宣告招生開學矣。

最先確許女子有選舉權之省。為懷奧明。是省於一八六九年[illegible]第一次會議。通過女子選舉權案。

一八六九年[illegible]門士彭而夫人考得律師。准入公會辯護。

一八七○年。[illegible]省承認婦女有參政權。

一八七○年。[illegible]加奇之斯底文孫女醫士為女醫士代表赴各國會議。

一八七六年由安通尼女史起草之婦女參政權法案提出於美國上議院。以三十四票對十六票否決。

一八七九年。[illegible]中央[illegible]律師[illegible]

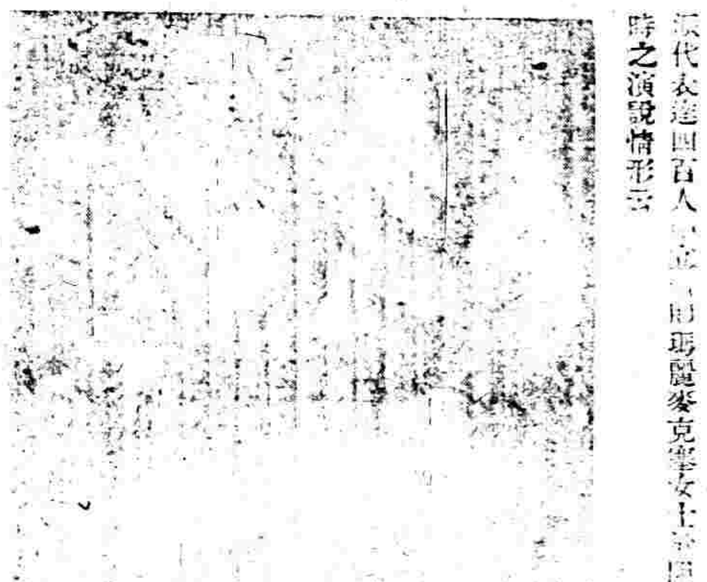

有馬太伐沙[illegible]曾邀集當中教育家二十餘人[illegible]之方。伐沙[illegible]以[illegible]植[illegible]女子大學。即世界之大。[illegible]校舍為貫[illegible]開區所有。創立一大學。以培植少年女子。此舉得成。[illegible]木。迄一八六五年[illegible]之伐沙女子大學[illegible]

英國婦女勞工運動會近在倫敦紀念[illegible]行[illegible]派代表[illegible]四百人[illegible]瑪麗麥克女士[illegible]時之演說情形云

[illegible]

中外婦女新消息

杭州婦女學社近訊

該社自改組以來社務日漸發達各地同志加入者甚多本月一號復發行十日刊以謀女界教育普及並廣徵求各種女界著作以促女界互相聯絡情誼該社索閱者可向杭州興忠巷該社函取

萬國女子參政會近訊

▲八號在日尼瓦開會　▲與會者三十一國

八日尼瓦電萬國女子參政權大會今日在此開會推舉美國嘉德夫人為議長與會者三十一國云

吳興成德女學之畢業

吳興成德女學於六月十一號下午一時半舉行畢業禮由教員沈頌華君主席[illegible]女士引導畢業生入座次高等生唱[illegible]歌次[illegible]女士[illegible]次上海青年會幹事李啓藩君演說題為用吾个人之所長以助[illegible]人修美德次第一國民畢業生問答次附屬國民學校學生唱歌次高小畢業生[illegible]演說次高小畢業生唱歌次丁達伯君演說[illegible]女界教育之發達次給憑次畢業生[illegible]代表謝母校[illegible]一方次校長訓詞次全體唱校歌次敬師[illegible]

張默君女士赴徐演講

徐州八縣教育會[illegible]

中華女子美術公司開會記

十四日午后二時法租界霞飛路寶康里三百十五號中華女子美術公司開職員會到者唐家偉[illegible]等女士十餘人由總經理唐家偉女士主席報告略謂本公司自二月間開辦以來積極進行尚未稍懈現幸內部組織稍有端倪然不完全之處在所不免定期六月間[illegible]現在各種美術品如繪畫刺繡彫刻花邊工藝等類正宜趕緊精製附設專科[illegible]研究圖畫者務求努力精進以期造就[illegible]關係[illegible]文化進步非努力提倡美術教育不可現吾輩女子性質本近美術[illegible]協同一致以期本公司[illegible]思想普及社會福利民生云云[illegible]刺繡科主任唐端慎女士提議[illegible]

詩選

策玉集

[illegible]

詞選

[illegible]

小談話

天下地談

（九香）

[illegible]一天一天。一年一年。一世紀一世紀底過去。[illegible]

[illegible]上面[illegible]過了。

義大利底天文家加里萊氏。生於一五六四年。死於一六四二年。是第一個人。說明地球是自己旋轉。當時一般人都不相信。大家說他是呆漢。到了現在。這理已經大明了。

我們試舉一個例證。譬如我們立在很高底塔頂上。向下面擲下一球。這球並不是一直線落在地上。卻略少許偏斜東方。倘然地球不會行動。為什麼有如此情形？

太陽和許多恆星。也並不是他們自己會出沒。只因住在地球一方面上底人。隨着地球經過。纔看見太陽和恆星。等到地球一方面旋到下面。這方面底人。便沒有看見。以為太陽和恆星。都已下山去了。那裏知道自己底所在。卻掉了地下呢？所以為了地球自西到東底旋轉。便給我們看見太陽和明星。自東方出來。向西方落去。這都是人類視覺底幻象。彷彿坐在汽球下降底人。但見下面底陸地。飛上空中。來迎接他們。至於他們坐着底汽球。逐漸下降。卻沒有覺得。

地球底旋轉。對於吾們有很大底關係。可以使各地方底人。大家分出早晚。正午。黃昏。半夜來。倘然地球常向着日球前行。自己不會旋轉。[illegible]

學生[illegible]　許註古文四象 四冊八角　文學津梁[illegible] 一元四角　修辭初步附稿 一冊三角　有正書局　人人之新生活[illegible]　最新結婚學 一冊三角　不老不死法 一冊三角　女子衛生學 一冊三角　衛生新食譜 一冊三角　有正書局

那麼吾們便得着六個月底全晝。和六個月底全夜。必定死去不少。因爲六個月全日受着太陽曝曬。把氣候底熱度。達到極點。六個月底全夜。受不着日光底暖熱。把氣候冷到極點。所有活着底生物。不是熱死。便是冰冷了。再說譬如地球一年旋轉一次。像月球朝着地球一般。那麼只有一面永久朝着太陽。一面永久沒有太陽受着。那兩方面冷熱不同底氣候。必定各到極點。所以照地球現在這般底行動。委實是吾們一樁大幸事。

小智識

琥珀裡面底微生蟲

（菊笙）

▲幾百萬年底年紀　▲未來底科學革命

琥珀是一種普通礦物。吾們聽先生講授第一課電學底時候。必定要講着他　他是照新發明底一樁事情看來。預料將來先生還要拿着琥珀。講授我們別底功課。

法國科學院底格列浦博士是巴黎一名科學家。他藉着好些活着底微生虫。囚禁在琥珀裏面。倘然這樁事情是的確。那麼這些微生虫。活在世上。是有幾十萬年。或者幾百萬年。

小歷史

世界最古底城池

（富）

到過意大利京城羅馬底人。有時看見古時羅馬市場底遺跡。被考古家從極深底地下層發掘出來。都引起無限弔古底感想。原來這等古城。經過幾千年塵沙底掩蓋。土地底下陷。因此與地面離遠了。

東土耳其底……有一條河流……流南岸。是上古時候巴比倫城底……時候文化最盛底地方。

新近有一位英國飛行家。在該處飛過。看見一大河底兩岸。隱約有殘留街道屋宇市場道路底遺跡。他仔仔細細考察一下。回來對人說道。『巴比倫是一座很大底城。四面有幾城除了外郭一般大小。回想三千年之前。必有幾百萬底人民住着。這類居民。一定是蟲蟻一樣繁盛』他雖然這般說法。很難使人相信。

代表九個民族底小國民

小新聞

印度棉花

（蘭）

印度今年所種底棉花。共有七千八百萬畝。比一九一八年要多種一千二百萬畝。

柏林生活費

（蘭）

柏林底生活費。依舊增加。一磅米要賣三元錢。每塊麵包。要比從前。貴六倍。

火車出軌

（蘭）

紐約新近有一次空中火車。忽然出軌。有一車落在四十四尺下面底一所熱鬧街市中。傷人十二位。

三千萬元

（蘭）

世界上最大底一粒金剛石……是一種黑色……大約……見方。値價三千萬元。

小工場

簡便底玩具

家庭裏面。搭盒子大都很多。大家都當作廢物看待。任意拋棄。我們何妨一一收拾起來。做幾件很有趣味底玩具。

第一種　隧道

揀選一只深長底紙盒。把蓋拿去。將盒口倒放下面。前後兩端。各剪去一個洞。洞底四週。都用鉛筆或用墨線畫成磚瓦形式。兩外上面和左右兩邊。都用黑綫糊上。便變成一座很好底隧道。可以用綫引着一步小車子。在隧道裏面行駛。

第一種　砲臺

……像城牆一般。拿些細小盒蓋倒轉黏在盒上。於是砲台便算築成。再拿些細小底長圓盒子。架在城牆上。當作大砲。再拿玩耍底鉛做兵士。放在上面。當作守砲台底軍人。

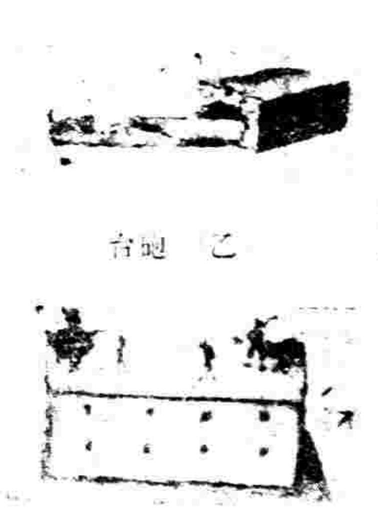

（甲）隧道　（乙）砲台

小小說

完全一個笑話

他們急急的走出。見地上小草。纖纖可愛。林間的鳥兒。伸長了頸項歌唱。聲音又清脆。又悅耳。頓使得他們兩樣開心。……

……想沒過去。他還當牠有個根不肯放他的意思。所以出這惡口。急得他亂跳亂蹦。極聲的嘶喊。惡聲的叫罵。對岸窺見。見牠在水裏打旋兒。好像在那裏跳舞。不覺發聲狂笑。這一笑不打緊。卻把剛笑的裂開了。原來牠氣力用的過猛。小小的身體。那裏禁得起。所以頭會裂開了。一個裁縫走過。看了這情形。大發慈悲心。打開包袱。取出針線。替他把頭縫好。阿文你瞧瞧現在的鼠兒。頭上不是都有一條黑的痕嗎。這就是裁縫替他縫的。……

近年市上所發售各種滋補藥劑多至數百種要知何者果爲性質最妥效驗最靈聲譽最著諸君可証諸每日各報廣告中所列各界來函之多即可斷定此藥之優劣也

自來血素爲性質最妥效驗最靈聲譽最著之聖品且和平甘美人人易服凡經實驗莫不紛紛來函深嘉贊美謂此藥隨時沖服確能治愈面黃肌瘦血虧體弱以及五癆七傷遺精夢泄精寒精冷腎虧腰痠胃呆脾弱頭暈目眩手足無力淫慾過度精神昏迷婦女經期顛倒赤白帶下子宮寒冷久不生育等症有不可思議之奇效　諸君請試服之始信自來血在補品中允爲巨擘

定價每大瓶售洋二元每小瓶售洋一元一角

詳細功效及服法另載仿單

總發行所　上海五洲大藥房

外埠五洲分店及各大藥房均有出售

上海信通股票公司

本公司經理華洋各種股票及有價證券內國公債票等交易倘蒙　惠顧無不格外克己　本公司在河南里如意里口二百九十七號電話中央一千〇八十八號

學生應用

有正書局發行

德菲四拍賣

准於西歷六月十七號禮拜四上午十時在威賽廷捕房拍賣無人認領之衣服……等什物現款交易如欲拍者屆時赴該捕房面拍可也此佈